SAYI: 14 UBAT 1997 F YATI: 125.000 TL (KDV DAH L)

L-Manyak

TOP

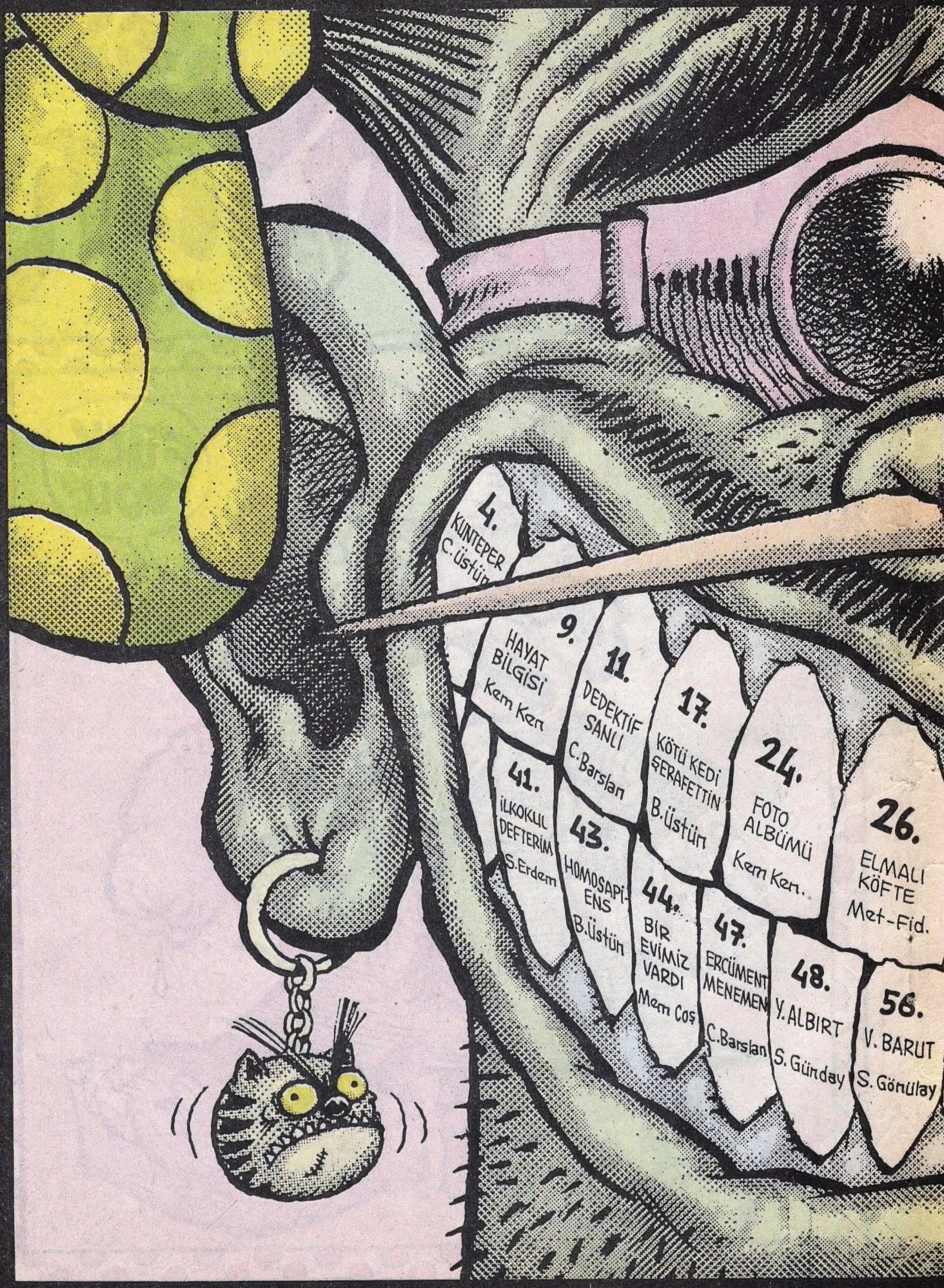
4.
KUNTEPER
C. Üstün
9.
HAYAT BİLGİSİ
Kem Kem
11.
DEDEKTİF SANLI
C. Barslan
17.
KÖTÜ KEDİ ŞERAFETTİN
B. Üstün
24.
FOTO ALBÜMÜ
Kem Kem.
26.
ELMALI KÖFTE
Met-Fid.
41.
İLKOKUL DEFTERİM
S. Erdem
43.
HOMOSAPİ-ENS
B. Üstün
44.
BİR EVİMİZ VARDI
Mem Coş
47.
ERCÜMENT MENEMEN
C. Barslan
48.
V. ALBIRT
S. Günday
56.
V. BARUT
S. Gönülay

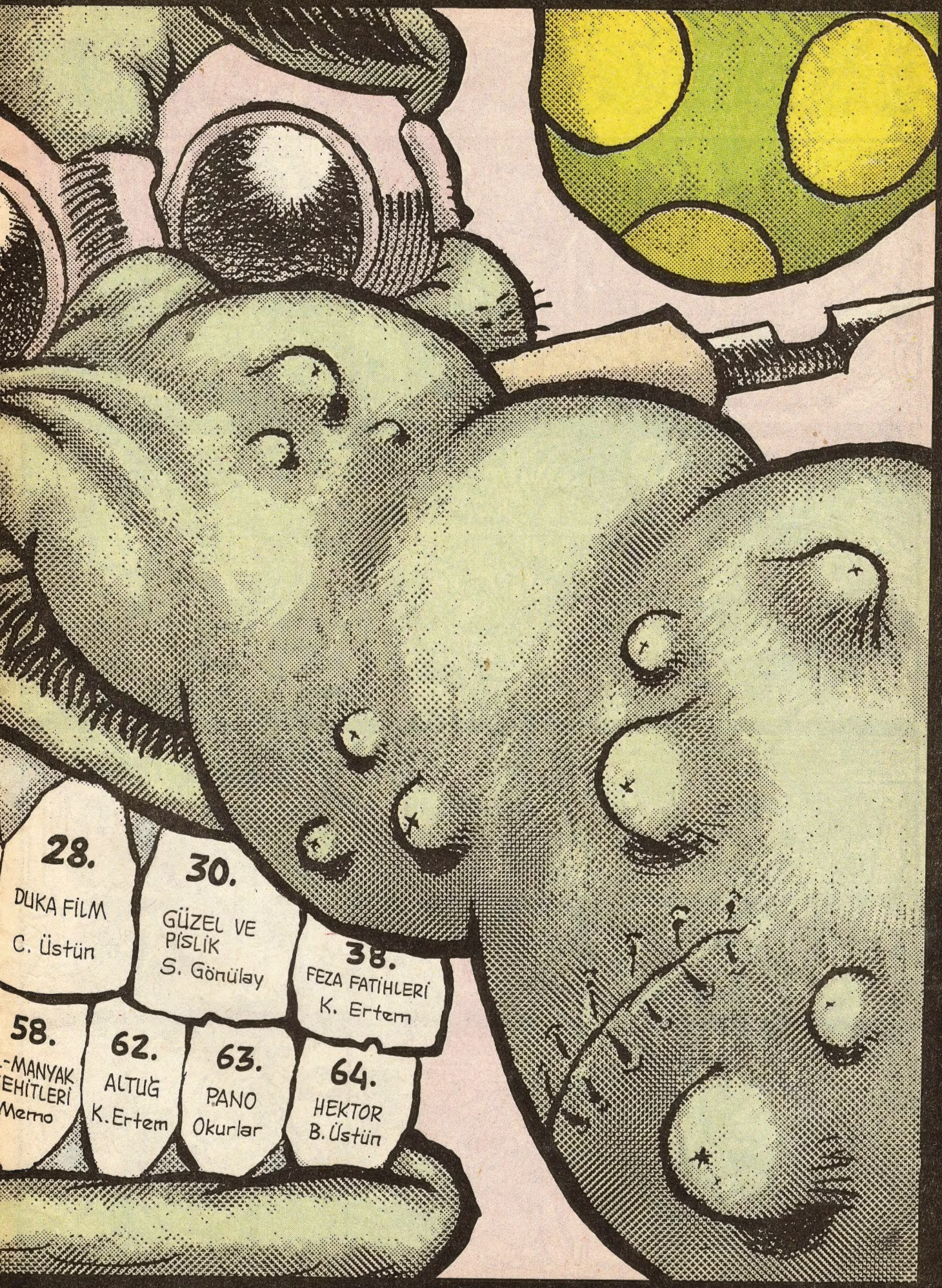
28.
DUKA FİLM
C. Üstün
30.
GÜZEL VE PİSLİK
S. Gönülay
38.
FEZA FATİHLERİ
K. Ertem
58.
-MANYAK
EHİTLERİ
Memo
62.
ALTUĞ
K. Ertem
63.
PANO
Okurlar
64.
HEKTOR
B. Üstün

ZIN ZIN ZIN ZIN ZIN KÜNTEPER CANAVARI

C. ÜSTÜN

PÜFF!..

NİHANSIIIN DİİDEEDEN

FOTO ALBÜM

LAO TZU

BUKOWSKI

DARWIN

ANDERSENDEN

KENT KÜLTÜRÜ

DUKA FİLM

HİPİKOZ YEDİTESİ

KABIZ KUĞU

CİNSEL BİLGİLER

EEY MEST-İ NAAZIM BANAA SENSİZ CİHAN DAAA CAAN NE LAZIIM

ŞİİİMDİ UZAAKLAARDASIN GÖÖNÜL HİCRANLAA DOOLDU

?!..

HİİİİİÇ AYRILAMAM DEERKEEN KAVUŞMAAK HAYAAL OOLDU

CANSU!..

NEDEN?.. NEDEN?..

SEVGİ BAHÇELERİNİN ÇİÇEEKLERİ SOOOLDUU. HİÇ AYRILAMAAM DEERKEN KAVUŞMAK HAYAL OOLDUU.

BÖHLER

Palandöken 1982... O zaman gençtim, o kışı hiç unutamıyorum... Para kazanmam gerekiyordu. Bana en uygun iş kayak hocalığıydı... Cansu'yla da bu vesileyle tanıştık... O benim en başarılı öğrencimdi...

İMDAT!

HOCAM ÇOK KORKUYORUM... YA DÜŞERSEM..

BİŞEY OLMAZ... ÖNÜNE BAKMA BENİ İZLE!

TIRR

EVET ÇOCUKLAR BUGÜNLÜK BU KADAR! OTELE DÖNÜYORUZ!..

AYİİ!.. ÇOK KORKUNÇ! AŞAĞISI ÇOK DERİN!.. HOCAM ÇOK KORKUYORUM!..

KORKMA, ALIŞIRSIN!..

TAMAM ANLAŞTIK Dİ Mİ?! AKŞAM YEMEKTE BULUŞUYORUZ, YEDİ DE UNUTMA...

HA!.. BU ARADA ŞU HOCAM LAFINI DA BIRAKSAK ARTIK!

RECEPTION

AYHİ... HİHİ TAMAM EROL? YEMEKTE GÖRÜŞÜRÜZ...

ALO MERKEZ, ALO MERKEZ! BEN SIFIR SIFIR İKİ! ALO! EVET! BUGÜN OTELE GELDİLER! TAMAM! 19 NUMARADA KALIYOLAR, TAMAM... İKİ KİŞİLER! TAMAM! AKŞAM YEMEĞE ÇIKTIKLARINDA ALICIYI YERLEŞTİRCEM TAMAM!..

ALLA ALLA SAAT YEDİYİ ÇEYREK GEÇİYO... NERDE KALDI? ÇIKIP BAKSAM MI?..

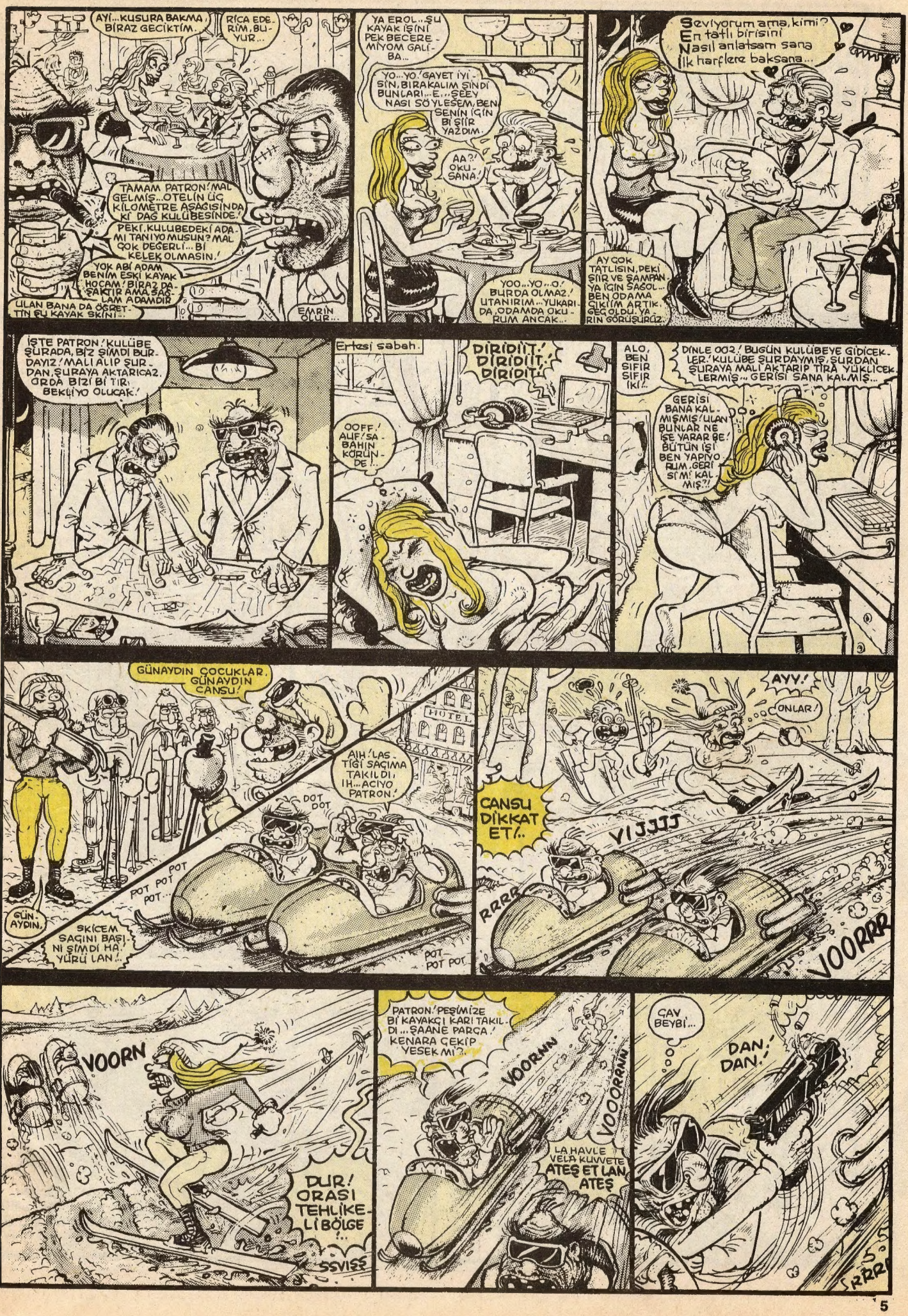
AYİ...KUSURA BAKMA, BİRAZ GECİKTİM.
RİCA EDERİM, BUYUR...
TAMAM PATRON! MAL GELMİŞ...OTELİN ÜÇ KİLOMETRE AŞAĞISINDAKİ DAĞ KULÜBESİNDE.
PEKİ, KULÜBEDEKİ ADAMI TANIYO MUSUN? MAL ÇOK DEĞERLİ... BİR KELEK OLMASIN.
YOK ABİ ADAM BENİM ESKİ KAYAK HOCAM! BİRAZ DAŞAKTIR AMA, SAĞLAM ADAMDIR
ULAN BANA DA GEÇİRETTİN ŞU KAYAK SKİNİ...
EMRİN OLUR...
YA EROL...ŞU KAYAK İŞİNİ PEK BECEREMİYOM GALİBA...
YO...YO, GAYET İYİSİN, BIRAKALIM ŞİMDİ BUNLARI...E...ŞEEY NASI SÖYLESEM, BEN SENİN İÇİN BİR ŞİİR YAZDIM.
AA? OKUSANA!
YOO...YO...O, BURDA OLMAZ, UTANIRIM...YUKARIDA, ODAMDA OKURUM ANCAK...
Seviyorum ama, kimi? En tatlı birisini Nasıl anlatsam sana İlk harflere baksana...
AY ÇOK TATLISIN, PEKİ ŞİİR VE ŞAMPANYA İÇİN SAĞOL... BEN ODAMA ÇIKIM ARTIK. GEÇ OLDU. YARIN GÖRÜŞÜRÜZ.
İŞTE PATRON, KULÜBE ŞURADA, BİZ ŞİMDİ BURDAYIZ, MALI ALIP ŞURDAN, ŞURAYA AKTARICAZ. ORDA BİZİ BİR TIR BEKLİYO OLUCAK.
Ertesi sabah.
DİRİDİİT! DİRİDİİT, DİRİDİİT!
OOFF! ALİF! SABAHIN KÖRÜNDE!..
ALO, BEN SIFIR SIFIR İKİ!..
DİNLE 002! BUGÜN KULÜBEYE GİDİCEKLER! KULÜBE ŞURDAYMIŞ, ŞURDAN ŞURAYA MALI AKTARIP TIRA YÜKLİCEKLERMİŞ... GERİSİ SANA KALMIŞ...
GERİSİ BANA KALMIŞMIŞ! ULAN BUNLAR NE İŞE YARAR BE! BÜTÜN İŞİ BEN YAPIYORUM, GERİSİ MİKALMIŞ?!
GÜNAYDIN ÇOCUKLAR, GÜNAYDIN CANSU!
HOTEL
AİH! LASTİĞİ SAÇIMA TAKILDI, IH...ACIYO, PATRON!
DOT DOT
POT POT POT POT...
GÜN AYDIN.
SKİCEM SAÇINI BAŞINI ŞİMDİ HA, YÜRÜ LAN!..
POT POT POT
AYY!
ONLAR!
CANSU DİKKAT ET!..
YIJJJJ
RRRR
VOORRR
VOORN
DUR! ORASI TEHLİKELİ BÖLGE!..
SSVİŞŞ
PATRON! PEŞİMİZE BİR KAYAKÇI KARI TAKILDI...ŞAANE PARÇA! KENARA ÇEKİP YESEK Mİ?
VOORNN
VOOORRNN
LA HAVLE VELA KUVVETE ATEŞ ET LAN ATEŞ
ÇAV BEYBİ...
DAN! DAN!
SRRR!

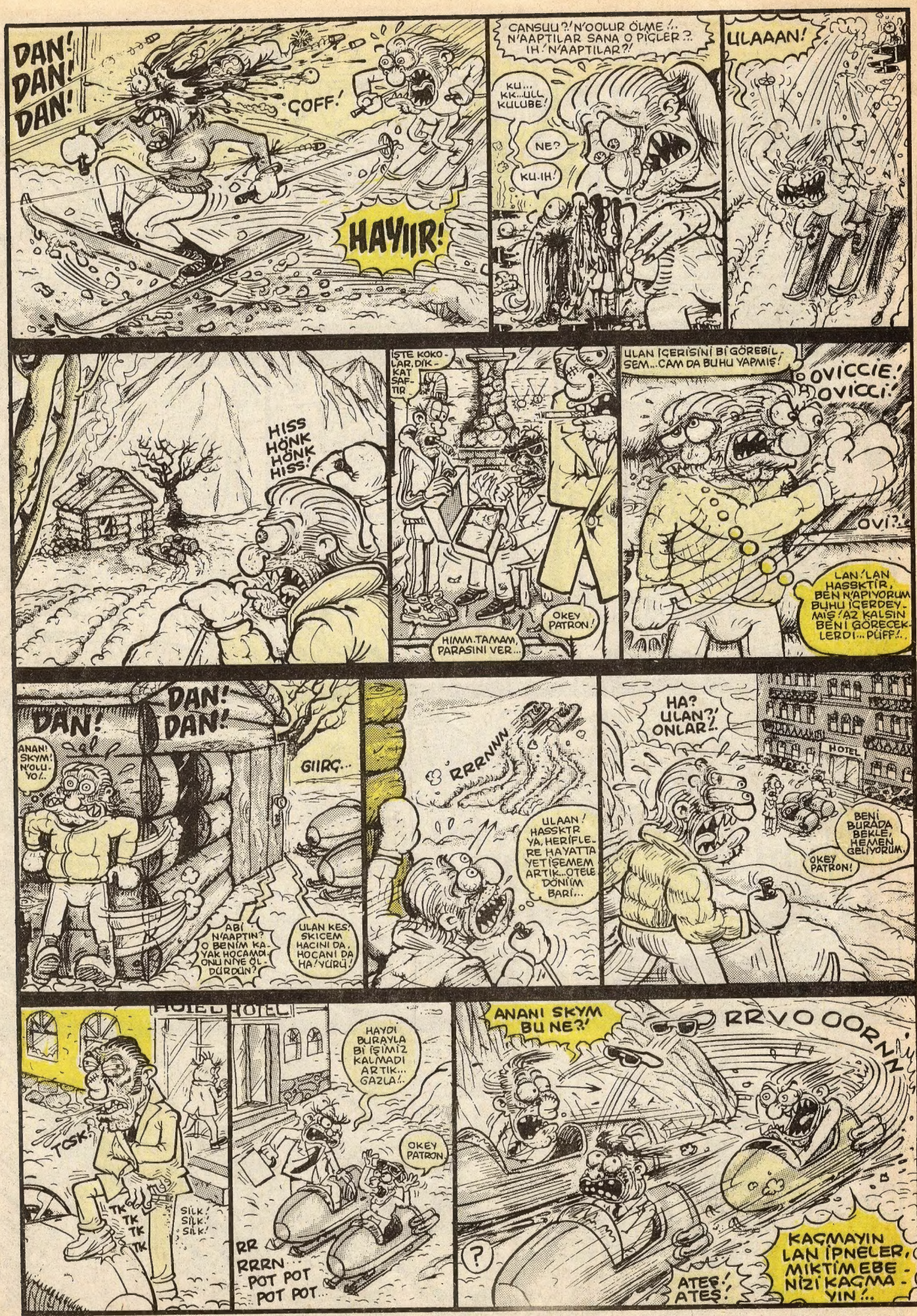
DAN! DAN! DAN!
ÇOFF!
HAYIIR!
CANSUU?! N'OOLUR ÖLME!.. N'AAPTILAR SANA O PİÇLER?.. IH! N'AAPTILAR?!
KU... KK...ULL KULUBE!
NE?
KU-IH!
ULAAAN!
HISS HÖNK HÖNK HISS!
İŞTE KOKOLAR, DİK-KAT SAFTIR
HIMM.TAMAM, PARASINI VER...
OKEY PATRON!
ULAN İÇERİSİNİ Bİ GÖREBİL-SEM...CAM DA BUHU YAPMIŞ!
OVICCIE! OVICCI!
OVİ?!
LAN! LAN HASSKTİR, BEN N'APIYORUM BUHU İÇERDEY-MIŞ! AZ KALSIN BENİ GÖRECEK-LERDİ... PÜFF!..
DAN! DAN! DAN!
ANANI SKYM! N'OLU-YO!..
GIIRÇ...
ABİ N'APTIN? O BENİM KA-YAK HOCAMDI ONU NİYE ÖL-DÜRDÜN?
ULAN KES SKİCEM HACINI DA, HOCANI DA HA! YÜRÜ!
RRRNNN
ULAAN! HASSKTİR YA, HERİFLE-RE HAYATTA YETİŞEMEM ARTIK...OTELE DÖNİM BARİ...
HA? ULAN?! ONLAR!..
HOTEL
BENİ BURADA BEKLE, HEMEN GELİYORUM.
OKEY PATRON!
TOSK!
TK TK TK TK
SİLK! SİLK! SİLK!
HOTEL
HAYDİ BURAYLA Bİ İŞİMİZ KALMADI ARTIK... GAZLA!..
OKEY PATRON.
RR RRRN... POT POT POT POT...
ANANI SKYM BU NE?!
RRVOOORNN
?
ATEŞ! ATEŞ!
KAÇMAYIN LAN İPNELER, MİKTİM EBE-NİZİ KAÇMA-YIN!..

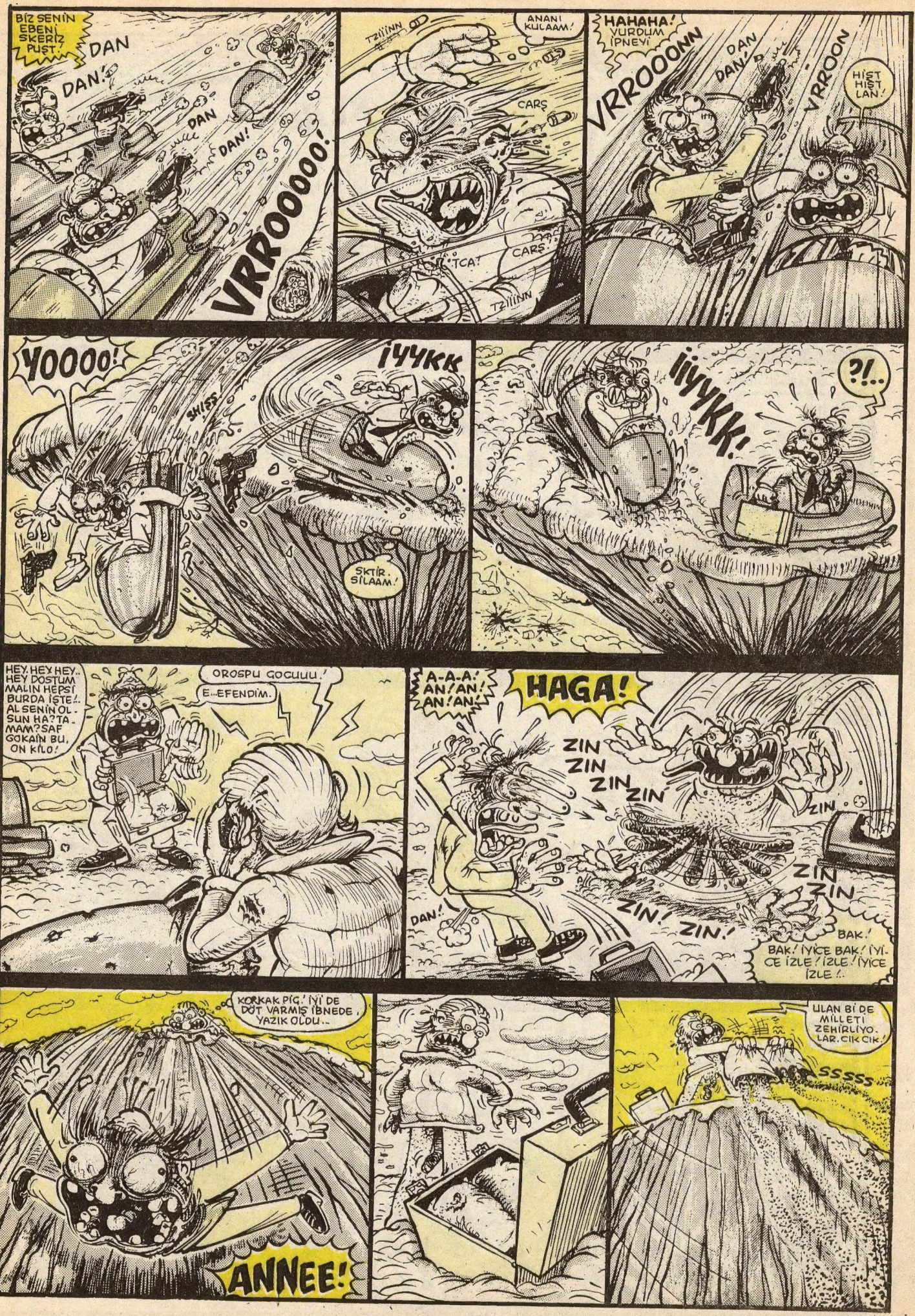
BİZ SENİN EBENİ SKERİZ PUŞT.
DAN
DAN!
DAN
DAN
DAN!
VRROOOOO!
TZİİİNN
ANANI KULAAM!
CARŞ
TCA!
CARŞ
TZİİİNN
HAHAHA! VURDUM İPNEYİ
VRROOONN
DAN DAN!
VRROON
HİŞT HİŞT LAN!
YOOOO!
İYYKK
SKİSS
SKTİR SİLAAM!
İYYKK!
?!..
HEY. HEY HEY. HEY DOSTUM MALIN HEPSİ BURDA İŞTE!. AL SENİN OL. SUN HA? TAMAM? SAF GOKAİN BU, ON KİLO!
OROSPU GOCUUU.!
E...EFENDİM.
A-A-A! AN! AN! AN! AN!
HAGA!
ZIN ZIN ZIN ZIN
ZIN.
ZIN ZIN
ZIN! ZIN!
DAN!
BAK! BAK! İYİCE BAK! İYİCE İZLE! İZLE! İYİCE İZLE!.
KORKAK PİÇ! İYİ DE DÖT VARMIŞ İBNEDE, YAZIK OLDU..
ANNEE!
ULAN Bİ DE MİLLETİ ZEHİRLİYO. LAR. CIIK CIK.!
SSSSS

ULAN...LAN NE BAHTSIZ ADAMSIZ YA... HAYATTA DA BİR KERE AŞIK OLDUN... O DA CASUS ÇIKTI...
LAN SKTİR YA!.. NERDEN GİRDİK BU DUYGUSAL TRİPLERE ŞİMDİ YAA... OOLUM KENDİNE GEL...
KLAP!
SKTRET! GEÇTİ, BİTTİ!.. OFF YAA BİRAZ TELEVİZYONU AÇIM DE KAFAM DAALMASIN... LAN N'OOLDU ŞU TARİKAT MESELESİ... CEVİZ KABUĞU BAŞLAMIŞTIR ŞİMDİ...
OOOOGH... VAY VAY VAY ATV... STAR... D... HAH!..
- SAYIN CEVİZ KABUU. SAYIN CEVİZ KABUU!.
- BİR SANİYE EFENDİM. CEVİZ KABUU DİİL. CEVİZOĞLU...
LAN! LAN. HASSTR YAA! NASI AKLIMA GELMEDİ, TABİ YAA!..
ULAN NERDE BU! BURALARA BİR YERE KOYMUŞTUM.
AHA! BULDUM!
KIRT! KIRT!
FIRT FIRT! FIRT!
İYİKİ ELLİ GRAM AYIRMIŞIM KENDİME.. OOH!..
ULAN... ULAAN... OF. KUN... NE... KUN!.. BİRAZ... EVET BİRAZ ÇIKIM, DOLAŞMAK İYİDİR... KUN!..
DUP DUP
DUP TAŞ
Gece sex kokuyordu.. Damarlarında dolaşarak enerjisine enerji katan madde onu daha acımasız kılıyordu... Kimbilir bu acımasızlıktan kaç masum kurn nasibini alacaktı... Aşk yoktu. Seks vardı bu gece...

HAYAT BİLGİSİ

KEMAL KENAN

ARICILIK
(Demogoji)

Hayvancılık, beslenen hayvanın baş büyüklüğüne göre üç ana bilim dalına ayrılan mis kokulu bir meslektir. Büyükbaş hayvancılık kapsamına manda, öküz, ayı, eşoğlubeşkulak gibi, hakaret içeren kelimeler girer. Küçükbaş hayvancılık ise daha çok keçi, kunduz, kartal gibi, eğildiklerinde kolyelerinin düştüğünü farkedemeyen hayvanlarla ilgilenir. İçüncü ve son grup silikbaş hayvancılıktır. Bu grupta arılar ve sadece bir tane de karınca vardır. Geçen sene onun da ölmesiyle karınca besiciliği tarihe karışmış ve silikbaş hayvancılık kapsamında sadece arı besiciliği kalmıştır.

Arıcıkla uğraşan kimselere Arda denir. Bir ardayı bir kamyon şoföründen, burnundaki ve popsundaki kabarcıklardan (pitir) ayırdedebilirsiniz. Ayrıca kamyon şoförleri çok daha sert yumruk atar ve geçimlerini başka bir işle sağlarlar. Bu arada arılarla kamyonlar arasında da birtakım farklar vardır. İstüne çıktığınızda biri ölürken, diğeri gider ve sola sapar. (Yolun durumuna göre bu sağ da olabilir)

Tarihte arıcılığa ilk olarak Sümerler'de rastlıyoruz. Arıcılık yapıp, olaydan bal elde edildiğini ilk farkedenler ise Asurlular'dır. Bu balın satıldığını İnkalar, yağlı ekmek üzerine sürülebildiğini Astekler ve yendiğini ise fakirler icad etmiştir. Yedikleri balı öğütmeyi ve kakalarını yapmayı ilk akıl edenler ise tabi ki Japonlar'dır. Japonların tarihte 62'den sincap yapan ilk ve tek güruh olduğu da unutulmamalıdır.

Arıcılık sadece bal elde etmek için yapılan bir iş değildir. Ardanın akli dengesine göre, bir arının etinden, sütünden, kılından (arılarda yün bulunmaz) ve iyi niyetinden de faydalanmak mümkündür. Hatta parasını verirseniz sizin için bakkala kadar gidip sigara bile alabilirler.

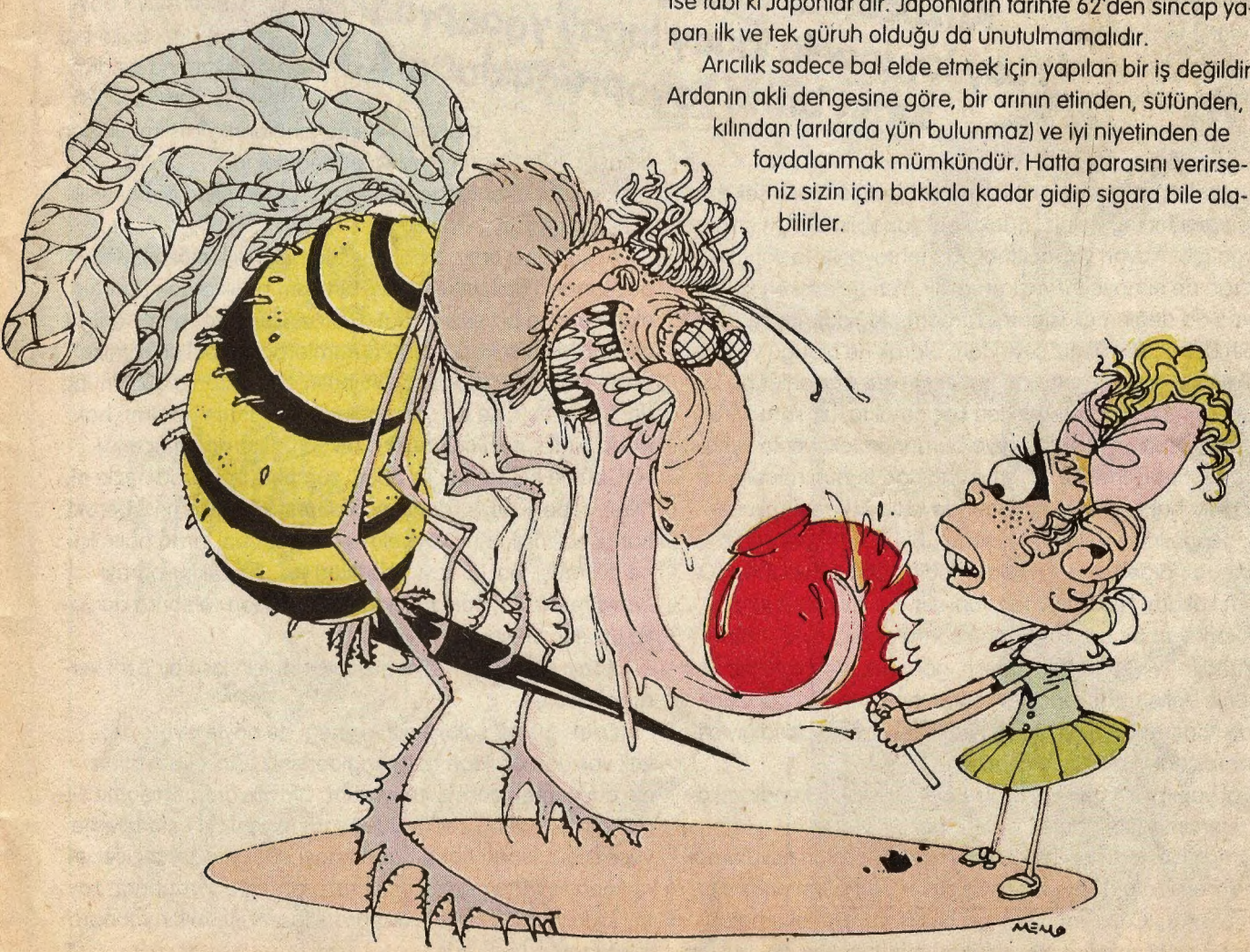

Arı yan ürünlerinden en değerli olanı kuşkusuz arı sütüdür. Bunun nedeni ise arılarda dişi sayısının yok denecek kadar az ve çok sayıdaki erkek arının gereğinden fazla kıskanç olmasıdır. Kovana gir, dişi arıyı yakala, memesini bul, ağzına daya, bu arada erkek arılar olayı namus meselesi yapsınlar, ağzın dolu olduğu için durumu kaş göz yaparak izah etmeye çalış, hayvan oldukları için onu da yanlış anlasınlar... O-hoo! Ölme eşeğim ölme yani...

Eşeğin ölememe kısmının ne denli acı verici olduğu düşünülürse, arı sütünün inek sütünden pahalı olması insana oldukça mantıklı geliyor değil mi? Bunu bir soru gibi algılayıp, "Ee-veeet!" diyenlerin var ya, ta götüne (Çocuklar, burayı "Popo" olarak okuyun abicim"... Herneyse. Arı sütü zahmetli ve riskli bir şekilde elde edildiği için pahalıdır işte. Aynı şeyi inek sağanlara öküzler, muz toplayanlara da maymunlar yapıyor olsaydı, bugün küçük bir muzlu sütü kimbilir kaç milyara içiyor olacaktık... Bu arada hemen belirtelim, arı sütünün sağlığa yararlı birşey olduğunu söylemek için, ardanın emdiği arının gerçekten dişi olduğundan emin olmak gerekir. Çünkü diğer olasılığın şanslı arıdan başka kimseye bir yararı yoktur afedersiniz. (Çocuklar, siz bakmayın)

Kırlık alanda elma şekeri yemeye çalışanlarınız bilir; arılar insanlardan çok daha fazla sürat yapabilen ve küfürlü tehtidlere aldırmayan yılışık yaratıklardır. Aynı kırlık alanda şekeri, elmayı ve tahta çubuğu ayrı ayrı yediğinizde, arıları bu kadar küstahlaştıran şeyin sadece şeker olmadığını farkedersiniz. Çünkü bal yapabilmek için şekere olduğu gibi, kovan yapabilmek için tahtaya, turta yapabilmek için de elmaya ihtiyaçları vardır. Yeri gelmişken kovan olayına da değinmek isterim. Tamam, değindim.

Şimdi bal dediğimiz şeyin tam olarak ne olduğu ve nasıl yapıldığı konusuna geçelim. İşin doğrusu, uzmanlar bu konuda kesin birşey söylemekten kaçınmakta, bir soru sorulduğunda saati söyleyerek veya burnunuzdaki benle oynayarak lafı değiştirmeye çalışmaktadırlar. Bunun nedeni, arıların niçin bal yaptıkları konusunda çelişkili ifadeler kullanan, dengesiz mahluklar oluşudur. Biri "Hiç, yaptım işte" derken, bir diğeri, "Vahiy geldiy" iddiasında bulunabilir. "O benim kakam. N'aapsaydım yani, sineye mi çekseydim?" diye konuşan bir başkası, daha sonra ortaya çıkıp, "Ben yapmadım" ve hatta "Sen yaptın, gördüm." bile diyebilir. Bu nedenle balın niçin yapıldığı konusunu siktiredip (çocuklar burayı "boşverip" şeklinde okuyabilirler), nasıl yapıldığıyla ilgilenmek daha akıllıca olacaktır.

Bal yapımı için gerekli malzemeleri aslında kendiniz kolayca temin edebilirsiniz.

Ama çiçeklere konmak, elma şekeri yiyenleri kovalamak filan zorunuza gidiyorsa, benim gibi siz de bu işi arılara bırakmalısınız. (Çocukların burayı "bırakınız" diye okumalarının hiç gereği yok) Psikolojik sorunu olmayan bir arı, bal yapımı için şeker, meyve özü, çam yarması ve domuz eti gibi malzemeler kullanır. Hiha haha! Yok lan, ne domuzu. Dincilere şaka olsun diye öyle dedim. Hihe heğe!..

Herneyse. Bal yapımının her bir aşamasında, farklı türdeki arılar görev alır. İşçi arılar bal için gerekli malzemeyi kovana taşımakla yükümlüdür. Bu balı tekrar dışarı atmaya çalışmakla görevli deli arılara ise erkek arılar engel olur. Erkek arıların bir başka görevi de, çişi gelen dişi arıyı, belinden tutarak tuvalete kadar götürmektir. Her kovanın bir de kraliçe arısı vardır. Herkes gibi onların da birtakım sorunları olabilir. Zaten kraliçe arıyı, diğerlerinden ayırmamızı sağlayan da işte bu sorunlu hali ve başındaki taçtır. Yüzü asık, fakat tacı bulunmayan bir arının, tacını çaldırmış bir kraliçe arı olduğu rahatlıkla söylenebilir. (Söyleyin bak, nasıl rahat söyleniyor.) Kraliçenin tacını çalıp, ortalıkta salak salak sırıtarak dolanan deli arı ise erkek arılar tarafından kısa sürede yakalanır ve kan revan içinde bırakılır. Artık o bir delikanlı arıdır. Hah hah hah. Deliydi ya, kan da olunca delikanlı oldu. Hah haha hağğ!..

Okurun arasına sızmış birtakım salaklar bu aşağılık (Çocuklar burayı "Pis" diye okuyabilir) espriye güledursun, bu arada Kraliçe arı çoktan malzemeyi bir kaba koymuş ve karıştırmaya başlamıştır... Balın bal kıvamına geldiği ise, içine atlayan deli arıların kahkahalarının kesilmesinden anlaşılır. (Çocukların burada gözleri dolar)

Haah haha haha haay!..
Bal yapanlar çiçeklere kooonaarlaar.
Kuzucuklar taze çimen aaaraarlaar.
Lay lay laaala laaay laaay yaaapraaklaar,
zıttırı bittırı toooprааaklaaar!..

Kovandan toplanan bal, eğer toplandığı haliyle tüketiliyorsa petek balı adını alır.

Ancak bazı arsız ardalar yolda balı tırtıklarlar. Böylece bal, içindeki deli arılardan ve birtakım pisliklerden arınmış olur. Bu bala biz süzme bal diyoruz. (Çocuklar da öyle diyebilir) Ardanın sakar olduğu durumlarda ise bal soframıza düşme bal olarak ulaşır. Yani balın adı, ardanın durumuna göre belirlenir. Ya da balın adından, ardanın durumu hakkında bilgi sahibi olunabilir; koşma bal (ardanın acelesi var), bitme bal (arda çok obur), sümüklü bal (arda nezle olmuş), kepekli bal (ardanın şampuanını değiştirmesi gerek), hangi bal (arda balı kaybetmiş), boğma bal (arda balın içine düşmüş), bal (ardayı çıkarttılar) vs... (Çocuklar burayı "Vesaire. Nokta, nokta, nokta" diye okusun ve sonra da yatıp uyusun lütfen)

Yazıyı şu an okumaya başlayanlar için kısa bir özet vermek istiyorum.

Özet : Siz bir salaksınız. Yemeği de böyle yiyorsanız, çok yakında açlıktan geberir gidersiniz. Cinsel hayatınızı ise düşünmek dahi istemiyorum. Olayın, oranızı tişörtle silmekten çok daha zevkli olduğunu ne yazık ki asla bilemeyeceksiniz. Haah haha haha haay!.. Bal yapanlar çiçeklere kooonaarlaar. Kuzucuklar taze çimen aaaraarlaar. Lay lay laaala laaay laaay yaaapraaklaar, zıttırı bittırı toooprааaklaaar!..

Sanlı adın-daki ilk Türk Özel dedektifi...

DEDEKTİF SANLI

AAA!..
AL, YEŞİL GÜÇLÜ PERZİL ADAMINI!.. AL, BAK!..
BO... BOYALARI ÇIKIYOR!..
TABİİ BOYA YA... BAŞKA NE OLACAKTI Kİ!..
AMA BEN ONUN YEŞİL GÜÇLÜ PERZİL ADAM OLDUĞUNA ÖYLE İNANMIŞTIM Kİ... ÜSTELİK MUTFAK VE BANYOYU DA PIRIL PIRIL YAPMIŞTI...
KUSURA BAKMAYIN AMA, SİZ BANYONUZU HER PARLATANA VERİR MİSİNİZ BÖYLE?.. SİZ KRONİK EV KADINLARI ÇAMAŞIR DETERJANI, YA DA DANTEL VEYA PEMBE DİZİLERİ KULLANARAK ÇOK KOLAY KANDIRILIYORSUNUZ... ÇOK...
AMA ABİ, BEN GERÇEKTEN!
SUS LAN!.. NE?.. GERÇEKTEN NE?! GERÇEKTEN REZİL Bİ HERİFSİN SEN... IRZ DÜŞMANI SAPIK SENİ... NORMAL HALİNLE KADINLARA YAKLAŞAMAYINCA ONLARIN ZAAFLARINDAN YARARLANIP...
ÜHÜÜÜŞŞFT!
ÇOT
YÜRÜ, SKTİR GİT!.. KENDİNİ ADALETE TESLİM ET... BENİ UĞRAŞTIRMA!..
TAMAMABİ!.. BEN BU FİKRİ HAFTALIK BİR MİZAH DERGİSİNDEN ALMIŞTIM, AMA BİR DAHA YAPMAM...
SİZ DE BUNDAN SONRA DİKKATLİ OLUN BAYAN. ORTALIK SAF KADINLARI KANDIRAN KURNAZ YAMYAMLARLA DOLU... KADIN TÜCCARLARI, UYUŞTURUCU SATICILARI, DİN TACİRLERİ, HABER PROGRAMLARI...
SİZE... ÇOK TEŞEKKÜR EDERİM SANLI BEY!..
EHM...
BAKIŞLARINIZ, CESUR VE GÜZELDEKİ RİCH'E NE KADAR BENZİYOR!
EE... ŞEY!..
A... AMA...
Ama bu iş bir ev kadınıyla?.. Ama...
MMM!..
SANLI EMMİ!..
EVET!..
BİZ TRAKYA'DA ÇİFÇİYİK... BÜYÜKBAŞ HAYVANLARIMIZ, SÜRÜLERİMİZ VARDIR!..
HEE!.. İKİ AYDAN BERİ DE İNEKLERİMİZ TELEF OLUYOR!..

İNEKLER HA?.. EVET!.. EE, ARKADAŞLAR, SİZ KÖYLÜLER BİZİM EFENDİMİZSİNİZ... BUNA İNANIRIM FAKAT, BELKİ VETERİNERE GİTSENİZ DAHA İYİ... İNEKLERİNİZİN TELEF OLMASI SANIRIM TARIM BAKANLIĞI YA DA KÖY...

YOK EMMİ, YOK...

HASTALIKTAN DEĞİLDİR... BİRŞEY İNEKLERİMİZİ ÖLDÜRÜP, PARÇALIYOR... BOĞUYOR!..

KURT FALAN-DIR... YA DA AYI...

BIÇAKLA-MAK MI?..

HE!..

PIÇAKLIYOR.

KHHSSS!..S!..

köylüler beni çiftliklerine götürmeye razı ettiler... Bu havada hoş bir yolculuk değildi belki ama, en azından değişiklikti işte...

GÜLDÜĞÜM İÇİN KUSURA BAKMAYIN AMA... İNEKLERİNİZİ BİR AYININ BIÇAKLAYABİLECEĞİNİ DÜŞÜNÜNCE... AAH!..

İŞTE!..

AAA!

öm...

öm...

öm...

Ömrümde böyle birşey görmemiştim...

BRÖÖÜGH. ÖÖUUFŞ ŞFF!..

Böyle birşeyi kim ya da ne yapmış olabilir?.. İnek resmen havaya kaldırılıp kazıkların üzerine geçirilmişti... Tabii kendisi atlayıp düşmediyse...

PEKALA BU İŞİ ALIYORUM!..

SAĞOL GURBAN. BU İŞİ HALLET... BİR YILLIK BULGURUN BİZDEN!..

Artık biliyorsunuz. En güvendiğim yöntem.

SANLII! NE KADAR UZUN KALDIN BANYODA... BAK, SANA YÜN ATLET ÖRDÜM... SIRTINI SICAK TUTAR VE...

MMÖÖ!..

AAA!

KORKMA BENİM... GÖRSEL EFEKTÇİ BEHLÜL'DEN ALDIM... AA.. TÜH, ŞAPKAMIN ÜZERİNE GİYMİŞİM...

Yem olmak "en tehlikeli ama en kesin yöntemdir. Hemen o gece kendimi köy gecesinin ıssız ayazına sürprizlere gebe ürkütücü karanlığına bıraktım...

Gerçek bir inek gibi dolaştım... Trenleri seyrettim...

Diğer ineklerin meraklı bakışlarına hedef olmayı umursamadan yalnız ve melankolik bir inek kimliği ile savunmasız yerlerde bekledim katilimi...

Ve nitekim...

ÇITIRT!

GEBEEERR!..

SENİ LANET HAYVAN!..

Ne? Ne kadar güçlü bir heriftibu böyle!.. Gerçek bir ayı... Ve ve beni kazıklara oturtmak üzereydi...

Fakat gerçek bir dedektif inek kılığında bile çözüm üretebilmeli, bildiği dövüş tekniklerini her türlü zor koşulda uygulayabilmelidir...

TROOK!..

Onu hakladım ve köylülerin linç etmesi ihtimaline karşı gizlice büroma götürdüm.

YÜRÜ!..

BASİT BİR SORU: NEDEN, İNEKLERİ ÖLDÜRÜYORSUN?!

BEN... BİLMİYORUM! ONLARDAN NEFRET EDİYORUM... İÇİMDE ENGEL OLAMADIĞIM BİR DÜRTÜ VAR...

BEN, İNEKLERİ ÖLDÜRME İSTEĞİNE KARŞI KOYAMI... YO... YOO... ÜÜ... HH... U... HÜ!.
Psikolog dostumu aramalıydım...
ŞİMDİ BEBEKSİNİZ VE BÜYÜYORSUNUZ!
ÜNEA!..
VAY ANASINI... KOCA HERİF BEBEK SESİ ÇIKA...
ŞŞ... ŞİMDİ İKİ BUÇUK YAŞINDASINIZ. ANLATIN LÜTFEN..
BEN, SÜT İÇMEK İSTEMİYORUM. ANNE, HAYIR VERME ANNE... GİT... YOO!..
TAMAM... 4 YAŞINA GELDİNİZ...
HAYIIR! SÜT İÇMEK İSTEMİYOYUM! SEVMİYOYUUM! BABAA... DÖVME BENİİ...
YOO!.. SÜT İSTEMİYOYUUM!.. VUYMA ANNEE!.. PEKİ, İÇİCEM... VEY!..
ÖÖÜÜ... ÜÜÜH... ÖÖ!..
HATIRLAMAMANIZ GAYET NORMAL. ÇOĞU ÇOCUK SÜT İÇMEYİ SEVMEZ... FAKAT SİZDE BU, NEFRET ÖLÇÜSÜNE ULAŞMIŞ, ANNE VE BABANIZLA MARAZİ BİR ÇEKİŞMEYE NEDEN OLMUŞ... BU YÜZDEN DE BİLİNÇALTININ DERİNLİKLERİNE ATMIŞSINIZ...
VE BU NEFRET BİÇİM DEĞİŞTİRİP BİZE SÜT VEREN HAYVANLAR OLAN, İNEK DÜŞMANLIĞI BİÇİMİNDE DIŞA VURMUŞ...
VE İNEKLERİ TELEF ETMEYE BAŞLAMIŞIM!..
NEDENİ BULDUKTAN SONRA TEDAVİ KOLAY... AYRICA DÜŞÜNÜN Kİ BİR İNEĞİ TOP GİBİ HAVAYA ATIP ONU KAZIKLARA GEÇİRECEK KADAR GÜÇLÜSÜNÜZ... BUNU SAĞLAYAN NEDİR?.. TABİİ Kİ KÜÇÜKKEN İÇTİĞİNİZ SÜTLER...
BİLMİYORUM... İNEKLERE HALA GICIĞIM...
TABİİ ÖYLE HEMEN GEÇ.... HI?..
AAAH!
YARDIM EDİN, MİDEM!.. AAH!.. MİDEM PARÇALANIYOOR!..
N'OOLDU?
GAS... GASTRİT VAR BENDE... MİDEM!.. SÜT GEREKLİ...
SÜT HA!..
BEN ONUNLA İLGİLENİRİM... SEN GİT SÜT AL...
SÜ... SÜT MÜ?..

YA...YAPAMAM!..
YAPABİLİR-SİN,HADİ!..
GİT ŞU BAKKALDAN SÜT AAAL!..
PE...PEKİ!..
Ve zafer...Zorluk-la da olsa aldı getirdi...
İİ!..IYY!' AL!..
İÇİN!..
LIK... LIK LIKIR.
OOH!' RAHATLA-DIM...
CİDDİ Mİ?
TABİİ...BU SÜT,MUCİZE BİRŞEY...VALLAHİ İNEKLE-RE TAPMAK İSTİYORUM!
Adam uzaklaşırken bizim inek düşmanının bakışların-da soru işaretleri dolaşıyordu..
LAL! LALA!..
İNEKLER HAKKINDA BİRAZ DAHA DÜŞÜNSEM İYİ OLACAK SANLI BEY..
TABİİ DOSTUM. UNUTMA Kİ BİR GÜN HEPİMİZ GASTRİT OLABİLİRİZ ...
Gastrit deyince garip bir şekilde ve nedan-sız ev kadını arkada-şım aklıma geldi... Yatak odası bir ola-yın çözümüne konulabilecek en iyi noktadır...
Daha yolda soyunmak hiç adetim değildir ama bugün canım bir fantezi istiyordu..
Fakat yatakta...
UHM! UHM!..
HEY!..
NELER OLUYOR!..
BU...Bİ...BOO...BU.KADIN!
SANLI!' EE... ŞEY...BU AYŞE TEYZE...
Ayşe teyze mi?..Aman Tanrım. Bu kadın asla akıllanmayacaktı...
BAHAR KOKULU, CIRTSIZ...
BİTTİ...

CİHANGİR'DE ŞERAFETTİN İÇİN HÜLEEAAAAAAAN! ON BEYGİR GÜCÜNDE DERLER..

KÖTÜ KEDİ ŞERAFETTİN

MACERA! ŞİDDET! NEFRET! KORKU KİN! TUTKU! İNTİKAM! AŞK!

1. BÖLÜM

DENEYSEL MACERA: "RÜZGAR ISLIK ÇALAR AMA ŞARKI SÖYLEMEZ,,

"..Kabaran okyanuslar Atlantis'i ve onun görkemli kentlerini yutmasıyla tarihin başlangıcı arasında karanlık bir çağ yaşandı. "HİBORYA ÇAĞI" denen bu çağda, dünya üzerindeki imparatorluklar ve uygarlıklar, gökteki yıldızların mavi parıltıları kadar dağınık fakat belirgindi..." *

KARA KRALLIK
GÖT
PANDİSPANYA
SİKSONYA
YARA
KOLONYA
SİNİRLİ KRALLIK
NEMEDYA
PİYASTOS
KAKALAK
KİMMERYA
ARGOS
KUNİLYA
YAGABANDOS

İşte bu sıralarda KUNİLYA kasabasında

YAKALIM!!

YAKALIM!!

* Bir NEMEDYA efsanesinden (CONAN)

Kunilya'lılar gaza gelmişlerdi.

YAKALIM!.. BÜYÜCÜYÜ YAKALIM!..

YANSIN!.. ŞEYTAN YANSIN!..

SENİ ŞEYTANIN KIZI!.! SONUN GELDİ KALTAK!!

CİEAAA!

ÖNCE SKELİM SONRA YAKALIM!..

SUS LAN!..

Şehirlerine musallat olan kadın kılığındaki iblisi sonunda yakalamışlardı...

14

CEHENNEMİNE GERİ DÖNMEYE HAZIR MISIN İBLİS TOHUMU ?!!

LAN ÖNCE Bİ SKSEYDİK!

DÖVÜCEM AMA!..

CİEE EEEEEEK!

HİHİHİAAAAHH!! GEBER YAŞLI OSURUK!! HEPİNİZİ LANETLİYORUM!!! KUNİLYA'YI LANETLİYORUM!!!

ÇAYIR-ÇAYIR

BENİ BÖÖLE YOKEDEBİLECEENİZİ Mİ SANIYOSUNUZ İPNETORLAR!.. ELBET Bİ GÜN DÖNÜCEM!!

ÇAYIR! ÇAYIR!

KAFALARINIZI KOPARMAK İÇİN...

"GERİ GELİCEEM KUNİLYALILAR!.. HÖAAAARHHH!

18

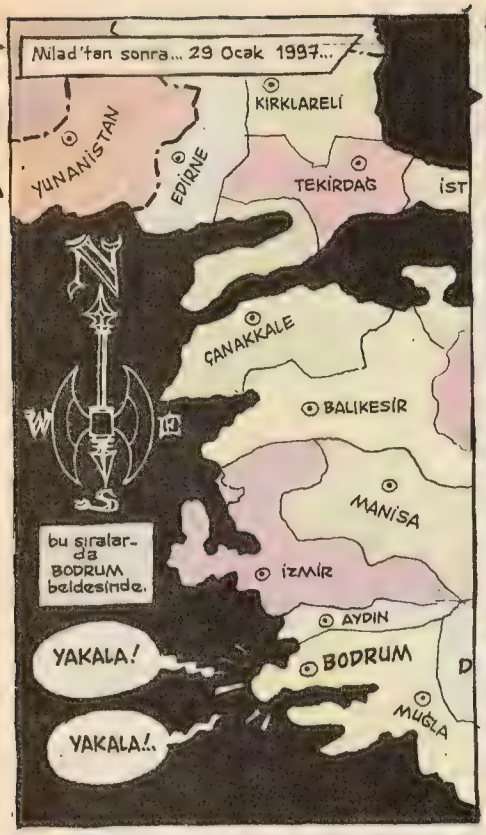

.. Birazdan evde geyik dönmektedir...

YARIN...

3. BÖLÜM

KRASS!

ŞEYY... MORTON ABİ BE... BENİM ACAYİP KAKAM GELDİ... BİR MOLA DAHA VEREMEYİZ Mİ?.

KRAAHHH!!!

EEHH!. SKİCEM Bİ TARAFINI SENİN DE HAA!. ZATEN SENİN YÜZÜNDEN BU HAVALARA YAKALANDIK... YOKSA ŞİMDİ ÇOKTAN SICAK ÜLKELERE VARMIŞTIK!. HEM SANA DİYOM... SEN DE BİZİM GİBİ HAVADAN BIRAKSANA ŞU BOKUNU KARDEŞİM...

ABİ BIRAKICAM DA FECİ KABIZIM... UĞRAŞTIRIYO, UÇUŞ DENGEMİ BOZUYO... HEM BU SON ABİ VALLA BİLLA...

SONMUŞ!! YOK ULAN, BÜZÜĞÜNÜ SIKAMIYOSAN GİT, GIÇ!. SENİ BEKLEYEMEYİZ!.

AMAN BEKLEMEZSENİZ BEKLEMEYİN!. BEN SİZE YETİŞİRİM!.

KRAŞŞŞ!

ULAN ŞERAFETTİN, HEP SENİN BAŞININ ALTINDAN ÇIKTI BUNLAR!. ŞURAYA BAK! MALZEMELERİ İÇERİ TAŞIYANA KADAR SUCUK GİBİ OLDUK!.

BABA BANA NİYE KIZIYOSUN Kİ YAA... BURAYA GELMEK HEPİMİZİN FİKRİ DİİL Mİ'YDİ?? HEM SABAH EVDEN ÇIKARKEN HAVA İYİYDİ!. ALLA ALLAA?!

ŞERO HAKLI TONGUCUM... HAVANIN BOZUCAA HESAPTA YOKTU... NEYSE, BOŞVERİN BUNLARI YAA!..

BAKIN ŞİMDİ N'APALIM... ŞÖMİNEYİ YAKALIM, Bİ KURULANALIM, AÇALIM MÜZİİMİZİ!. ŞÖYLE Bİ TAŞAKLARIMIZI YAYALIM... PİİZLERİ MEZELERİ...

.. HAZIRLAYIP Bİ POKER ÇEVİRELİM... YAĞMURLU HAVANIN KEYFİ BÖYLE ÇIKAR!!.

RRRRRR..

3A

4. BÖLÜM

KRAŞŞŞ

DAN

GETÜR CO!!

LAN?? SİZ DE SİLAH SESİ DUYDUNUZ MU?.

FROYD'A GÖRE YILDIRIMLI HAVALAR İNSANI GERGİN VE PARANOYAK YAPARMIŞ ŞEROM!.

BEN OSURDUM... O OLABİLİR Mİ?. EHİ EHİ EHİ!..

ULAN HERİFE BAK YAA... ŞİMŞEĞİ SİLAH SESİ ZANNEDİYO... SEN ÇOK KOVBOY FİLMİ SEYRETMİŞİN OOLUM... PAS!..

ULAN BIRAKIN ŞİMDİ ONU BUNU!.. BU OYUNU KAYBEDEN CEZA OLARAK DIŞARI ÇIKIP ŞÖMİNEYE ODUN ALICAK ONA GÖRE!..

AHH!!

ZBAM!

IHSS... ANANI SKİİM, VURULDUM!.

HAV HAV HAV

?!

ODUN MU?. HAHAYT!.. BEN DE BU EL VARKEN, EN SON GİDEN BEN OLURUM!.

KRAŞŞ

3B

MNSKYM!.. HİLE VAR!.. KESİN BİRİ HİLE YAPTI!.. (BO İPNESİNDEN ŞÜPHELENİYO-DUM ZATEN!.. OFF YAA!..YAĞMURU, ODUNU SKTRET DE ORTALIKTAN DA KILLANIYORUM...NE O SERO? TIRSIYO MUSUN YOKSA?..

NE KORKUCAM LAN!.. KRALI GELSİN!.. KİTABIMIZDA ÜÇBUÇUK ATMAK YAZMAZ...AMA YİNE DE BURDA YOLUNDA GİTMEYEN BİŞİİLER VAR GİBİ GELİYO BANA ... AMA...

HiAAAH!..
LAP
4A

LAN?! LAN?. ANANI SKYM!.. OSURUĞUMU DÜĞÜMLEDİN LAN?! KİMSİN SEN?!
AHH!.. A-ABİ BE... İKH!.. B..BENİ VURD...IH...VURDULAR... ...K..KÖ...KÖPEK... BENİ... BE... BEN IHKH...
LAP!!

ALO?..NE DİYON BİRADER?.
I?.. HASKTİR!.. YARALISIN SEN!..
KHH... KÖPK!..

HÜŞŞ!!
?

BURAK BAKALUM ONU SÜKKAFALI!.. ONU SAHÜBÜM VURDU... HADU ŞÜMDÜ UZADA ENSE TURAŞUNU GÖRELÜM ... YÜRÜ!..
ULAN ŞİMDİ BEN SENİN!..

KAiii!
KAiii!..
SAHİBİNE BEŞ SANA ON ULAN!.. HACAMAT EDERİM LAN SENİ İPNE!! SKTİR GİT!.. KÖPOĞLU!..
YUSP!
KAÇÇ

TAK TAK TAK!
PATLAMA LAN GELDİK!

NERDESİNİZ KARDEŞİM SİZ YAA!.. İKİ SAATTİR KAPI ÇALIYOZ BURDA!.. DIŞARDA BİZİ SKSELER HABERİNİZ OLMUCAK!!
POKERE DALMIŞIZ... ASKTİR!.. O NE LAN?..

.....SONRA BALTAYI KAPINCA KAÇTI İBİNE!..
VAY BE!! NELER OLMUŞ... ULAN HAKKATEN DIŞARDA SENİ SKSELER HABERİMİZ OLMUCAKMIŞ!..
TACETTİN, ŞURDA SARGI BEZİ VARDI ONU Bİ GETİR BAKİİM... ÖRDEĞİN YARASINI SARALIM!..
ÖRDEK DİİL TONGUÇUM... KUĞU BU!..
NE SKİMSE İŞTE!..
4B

Birazdan...

6. BÖLÜM

TOK! TOK! TOK!

KÖPÖĞÜM DÖDÜKÜ, ÖRDÖĞÜMÜ ÇALMUŞUNUZ... DOORU MU?..

HASSSK! BU NE LAN?..

..Bİ DAKKA BİRADER!.. SAKİN OL BAKALIM!.. BİZ ÖRDEK MÖRDEK GÖRMEDİK... HEM SEN BURDA AVLANMANIN YASAK OLDUĞUNU BİLMİYO MUSUN!!? HA?..

BURAK ŞİMDÜ ONU BUNU MORUK!.. ÖRDEĞÜM SÜZDO MÜ DODÜM SAĞA!!

?

ŞRAK!

NE BAARIYON LAN!! BİZDE!! NAAPÇAN!? BİZDE! VERMİYORUZ ANGUT!..

BABA N'OOLUYO YAA!!

SÖN!.. SÖN...

?

SÖN...

???

5A

BÖHÜAAAAÜÜÜ!!. SÖN ÖRDÖĞÜMÜ ÇALDUN! ÖRDÖĞÜMÜ ÇALDUN!! ÜHÜÜAAAAHH!

ÜHÜÜÜÜ!

????

KİMDİ O G..T BABA??

?????.. AVCI... AVCI DA... NEYSE SKTRET!..

..O gece yarısı...

7. BÖLÜM

..IHH... İŞTE BÖYLE ABİ... SONRA TAM SIÇMAMI BİTİRDİM, HAVALANDIM, TAK!.. ZIMBALANDIK!! ŞURDA UYUYAN ABİ OLMASAYDI İT BENİ KESİN PARÇALARDI...

ŞİMDİ İYİLEŞTİĞİM GİBİ SÜRÜYE YETİŞMEM İÇİN YOLA ÇIKMAM GEREKİYO!..

GUZZ GUZZ

HORR

İSMİN NEYDİ SENİN, UNUTTUM?..

ÖMER...

HA!! BAK ÖMERİM... SENİ ÜZMEK İSTEMEM AMA... KANADIN YARAANI YEMİŞ... ONLA Bİ DAA BABAYI UÇARSIN!..

NE?! CİDDİ MİSİN ABİ SEN?!

MAALESEF KOÇUM!

NE DİYOSUN ABİ SEN!.. UÇAMIICAMA ÖLÜRÜM DAA İYİ!.. NİYE KURTARDINIZ BENİ ABİ O ZAMAN YAA!.. UÇAMAYAN VE SIÇAMAYAN Bİ KUĞU OLARAK YAŞAMANIN NE ANLAMI VAR ABİCİM YAA!..

ŞİMDİ BÖÖLE TRİPLERE GİRMENİN HİÇ AALEMİ YOK ÖMERİM... BUGÜN HEPİMİZ YORULDUK, BAK MİLLET SIZDI... ŞİMDİ YATALIM UYUYALIM... YARIN DÜŞÜNÜRÜZ BUNLARI!..

ÜHÜÜ!.. ÖLEYİM BEN!..

LAN ZIRLAMA!.. UYU İŞTE!..

VAKİT GELDİ KUNİLYALILAR!..

8. BÖLÜM

ÜHHÜÜAAA!.. BUBAA! BUBAA!

HAZZZZZZ

STUL

N'OOLDU LAN?

HHHZZZZZZZZZTİK

ÇIT

ÜHÜÜ!.. ÖRDÖĞÜMÜ ÇALDULAR! HÖM DÖ DÖVDÜLÖR BUBA BÖNÜ!! ÇOK GORGTUM BUBA! BÖHÜÜÜ!..

ÜHÜ!

NÖA!.. DÖVDÜLÖR MÜ? KÜM?! KÜM YAPTU!!

ÜHÜÜÜÜÜ!! O ÖVDÖKÜ ADAM! O YOPTU BOBO! ORDO!.. ÖVDÖ!..

58

..Gece yarısını beş geçe...

9. BÖLÜM

UYAAN! UYAAAAN! UYAN! KUNİLYALI UYAAAN!..

HORZZZ HORZZ!

GUZZZZ HORZK-KH!.. GRK!..TNE!!.

KÖHH! KÖHH!

?

HÖ?.

?!

HASKTİR!.. KARI!! KARI GÖRDÜM LAN!! RÜYA OLAMAZ!! KARIYDI O!.. AL-LA ALLAZ?

SELAM YAKIŞIKLI KUNİLYALI!

NASIL?.. BEĞENDİN Mİ BENİ VAHŞİ ÇOCUK?..

ULAN ABAZANLIK İİCE BAŞIMIZA VURDU GALİBA!.. KEÇİLERİ KARI ZANNEDİYOSAK YANDIK!..

LAN!!? SE-SENİN AYAK?? HASKTİR!.. NE... NESİN LAN SEN!!.

6A

BIRAK ŞİMDİ AYAKLARI KOCA-CHM!.. BUNLARA BAK SEN!..

ZIN ZIN! ZIN ZIN

CROiik!

İYİ BAK!..

ZINK!

HADİ!.. GEL AN ONLARI KUNİLYALI!.. GEL!.. İSTERSEN BUNLARIN HEPSİ SENİN OLABİLİR...

TABİ KARŞILIĞINDA RUHUN VE BEDENİN BENİM OLUCAK!.. SALAK KUNİLYALI... HISSSSS!.

6B

...Gece yarısını on geçe...

10. BÖLÜM

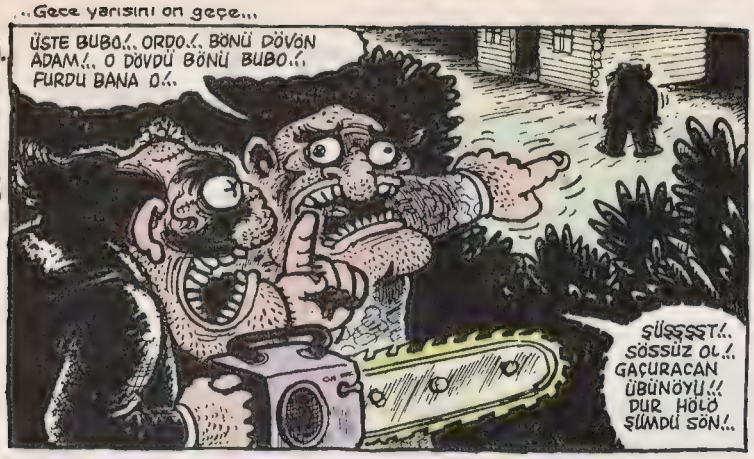

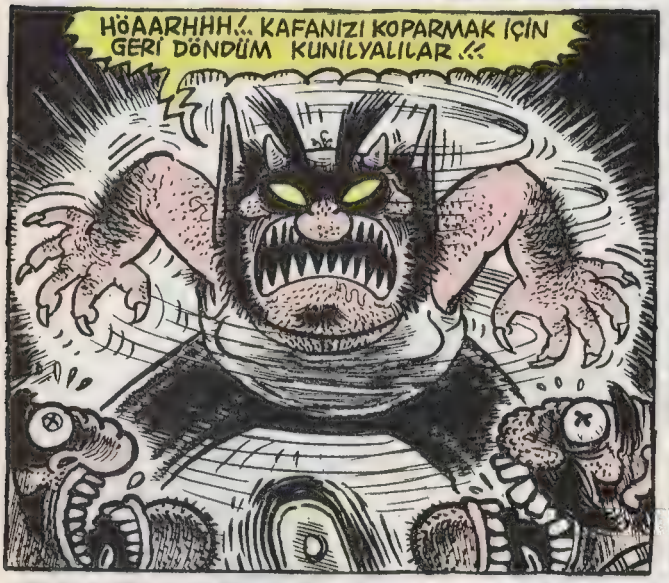

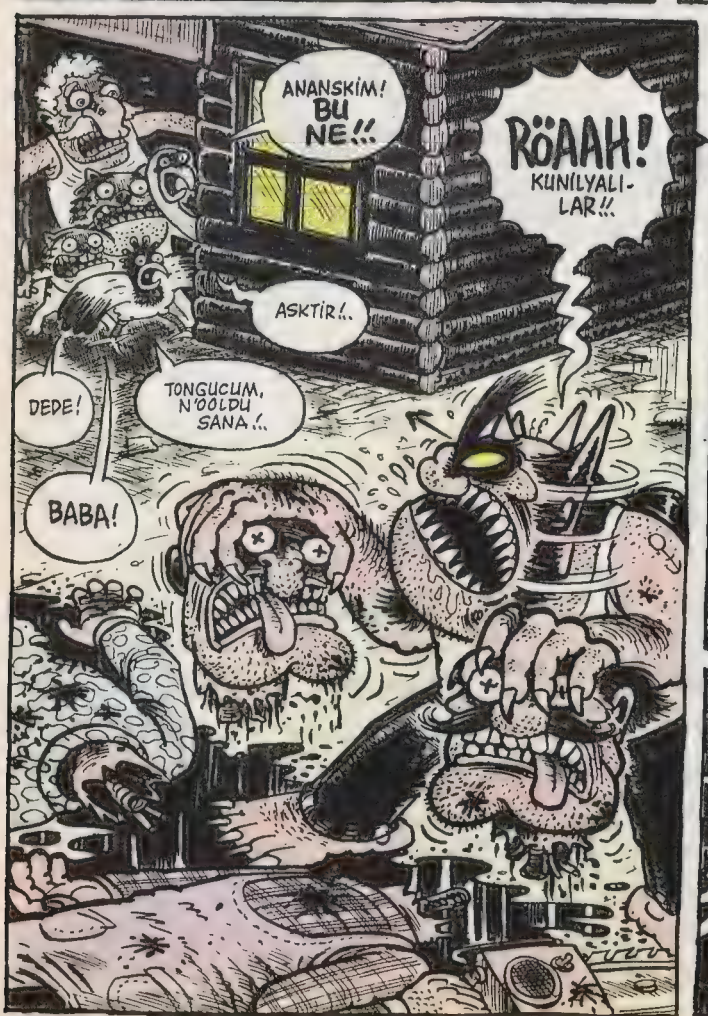

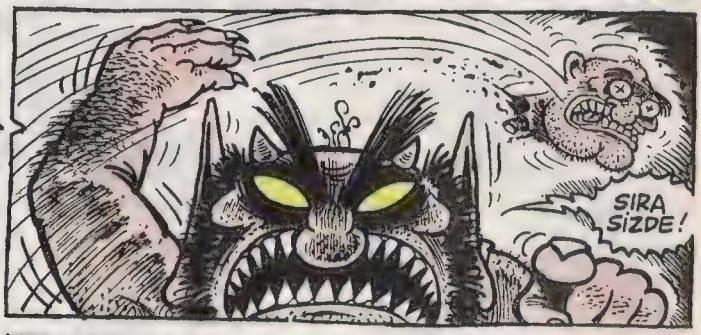

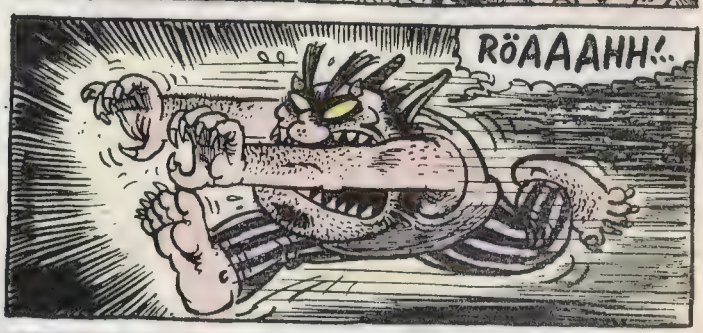

B. Üstün 97....

SÜRECEK...

KemKen'in

NİLAVER'DEN GELEN KARTLAR

İşte O ve Ben

Bir yazarın, aşk hayatını böyle duygusuz ve yılık bir dergide yazarak sevgilisini hokkabaz durumuna düşürmesi aslında çok büyük bir ayılık. Ama gelgelelim herkes hakettiğini yaşar. Boğaziçi'nde tahsil ve terbiye gören, boş zamanlarını satranç oynayarak, bilmece çözerek ve turistlere adres tarif ederek geçiren aklıevvel bir genç kız, benim gibi birine böyle saf ve temiz kartlar göndermeden önce geçmişimi araştırmalı ve belki de istatistik hocasına bunun dergide yayınlanabilme olasılığını sormalıydı. Hiç değilse konuyu o çok bilmiş abisiyle tartışsaydı bile, bugün başına böyle bir şey gelmemiş olurdu. Bu kadar güzel ve güzel olduğu kadar da akıllı biri nasıl böyle bir hata yapar yaa Teoman?!. İnsan nasıl bu kadar tedbirsiz olabilir ey yüce İsmail?!. Ben bunları önlü arkalı yayınlamam da neyi yayınlarım hey ulu Arçibilt?!.

Tanıştığımızın ertesi günü, bana bunu göndermişti. İlk önce polise haber vermeyi düşündüm ama sonra zarfın içinden çıkan bıçak resmi nedeniyle vazgeçtim. Çok korkmuştum...

"Sevgilim. Seni çok özledim. Keşke hiç ayrılmamış olsaydık. Keşke şu an bunları yazıyor olmasaydım da, yüzüne söylüyor olsaydım. O zaman kalemle de rahat rahat kulağını karıştırabilirdim... Bir tanem. Dün bana saati sorarak birşeyler ima ettiğinde nasıl heyecanlandım anlatamam. Gerçekten bilemiyorum biriciğim. Böyle bir teklifi, bu kadar erken beklemiyordum. Bana biraz zaman tanı. Ya da boşver, tamam, kabul ediyorum. Düğünümüzü Üsküdar'daki Kurbağlar Düğün Salonu'nda yapalım oldu mu?

Annemi de çağıralım, yoksa bozulur.. Oh. Anlayışlı böreğim benim. Helvam. Şirdan tızlamam."

İkinci kez balkonda karşılaşmıştık. Karşı apartmanda bir daire tutmuş deli. Bir gece sakız çiğnerken O'na birşey söylediğimi sandı ve duymaya çalışırken aşağı düştü. Bana bu kartı iki hafta sonra hastaneden göndermişti. Zarfın içine bir demet kurutulmuş gül ve yirmidört adet de vesikalık fotoğrafını koymuş.

"Kokoreçim. Balkonda söylediklerinin aynen benim için de geçerli olduğunu bilmeni isterim. Alt katın demirlerine tutunmaya çalıştığım için, son kısmını pek iyi anlayamadım ama ne dediğini tahmin edebiliyorum. O kadar tatlısın ki. Şerbetim benim. Kompostom. İnan ben de seni çok seviyorum şurubum... Bu arada sana bir de sürprizim var. Evet, yarın taburcu oluyorum pekmezim. Ne güzel değil mi? Artık hiç ayrılmayacağız. Hep bitişik dolaşacağız. Burak'la Kut gibi. Elle tırnak, hızmayla sümük misali... Seni seviyorum. Atkestanem benim."

Fotoğraf Albümü

Bir gece evde müzik dinlerken kapı çaldı. Gelen O'ydu. "Hangimizin eli daha büyük?" diye beni gaza getirdikten sonrasını hatırlamıyorum.

"Çok üzgünüm çağanozum. Keşke diyorum, halaya hiç geçmeseydik. Halbuki vals yaparken herşey ne kadar da güzeldi. Ama olsun, ben seni topalken de seviyorum. Hatta götünün bir yarısı olmasa bile severdim seni. Hatta hatta kulağından sürekli olarak yeşil bir akıntı gelseydi, yanağının ortasındaki bir yırtıktan ağzının içi görünseydi bile severdim. Bitkisel yağım benim. Sığır jölem. Küfüm... Peki sen? Bu kadar iyi dansediyor olmasam, yine de sever miydin beni? Güzel bir kız değil de yarısı yenmiş bir misfak olsaydım, ya da haşlanmış yumurta veya zehirlenmiş bir fare olsaydım yine de elimi tutup, gözlerimin içine öyle baygın baygın bakar mıydın?.. Oh yes! Yes! Bakardım diyeceğini biliyordum, Türkan Şorayım benim. Koyun gözlüm. Manda kasam. Unutma, yarın akşam sinemaya gidip, elele oturacağız ve arada herkes bize bakarken şapur şupur öpüşeceğiz. İtiraz istemem, ağzına yüzüne sıçarım. Tamam mı keçi leblebim? Ketom benim."

Artık ben de O'na kart atıyorum. Artık intikam mı dersiniz, ilan-ı aşk mı dersiniz orasını bilemem.

"Nilaverim. Seni çok özledim. Sensiz, meğer zaman bir türlü geçmek bilmiyormuş. Hani iki gün boyunca saate bakarsın da, "Ulan insan altmış sene nasıl yaşar. Delirir ulan." diye düşünürsün ya... Hani çok içersin de, kusacak gibi olursun ama bir türlü kusamazsın ya. Hani ayılana kadar şöyle boş boş takılayım bari diye klozetin içine bakar durursun da sonunda burnuna deyen ılık ve nemli bir hisle irkilip, kirpiklerinin senden önce tuvalete giren o sağlık durumu meçhul herifin çişine deydiğini hissedersin de yine kusmaya başlar gibi olur ve fakat yine de kusamaz, mal gibi beklemeye devam edersin ya... Hani ani bir ihtiyaç hissedersin de, kağıt mendil almak için telaşlı bir panikle büfenin tekine dalıp cebinden parayı çıkarıp uzatırsın da, hani tam men demişken, daha dil bile diyemeden burnundan sümükler dışarı uğrayacak gibi olur ama uğramaz ya. Hani büfeci adam, "Men?" diyerek, suratına salak salak bakarken, sen tekrar mendil demeye niyellenirsin ama bir türlü cesaret de edemezsin ve adam sana soran gözlerle bakmaya devam ederken, sen bir yandan kağıt mendilleri işaret edip, bir yandan da kuyu köşe bir yere gitmenin, "Mendiiil!" diye anırarak kazağının koluna, kol uzunluğunca bir leke yapmanın hayalini kurmaya başlarsın ya... İşte öyle.

ELMALI KÖFTE

METİN TİDAN

"FAAZ", 2012 YILINDA İLK ŞUBESİ AÇILAN, ÇOK ŞEY SATAN DÜKKÂNLARA VERİLEN İSİM... YILLARDIR KOLUNDAN ÇIKARMADIĞI KOL SAATİNİN KORDONU İÇİN PİM ALMAYA GELEN FUAT VE, KUŞUNA SU KABI BAKAN SELİZ, İLK OLARAK BİR FAAZ'DA BİRBİRLERİNİ GÖRÜRLER..... YIL: 2017... SALI... SALI GÜNÜ FAAZLAR ERKEN KAPANIR... HAFTALIK DEPO SAYIMI VARDIR.....

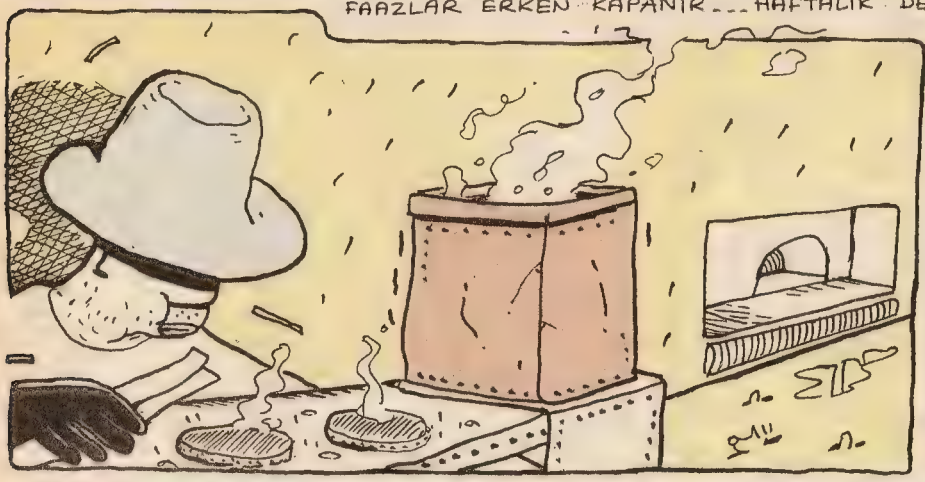

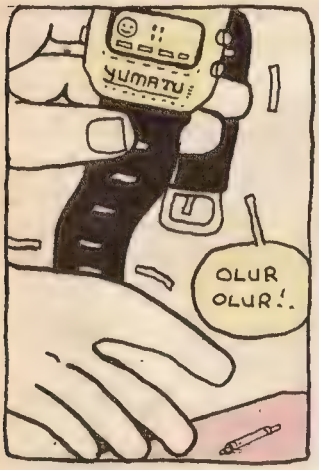

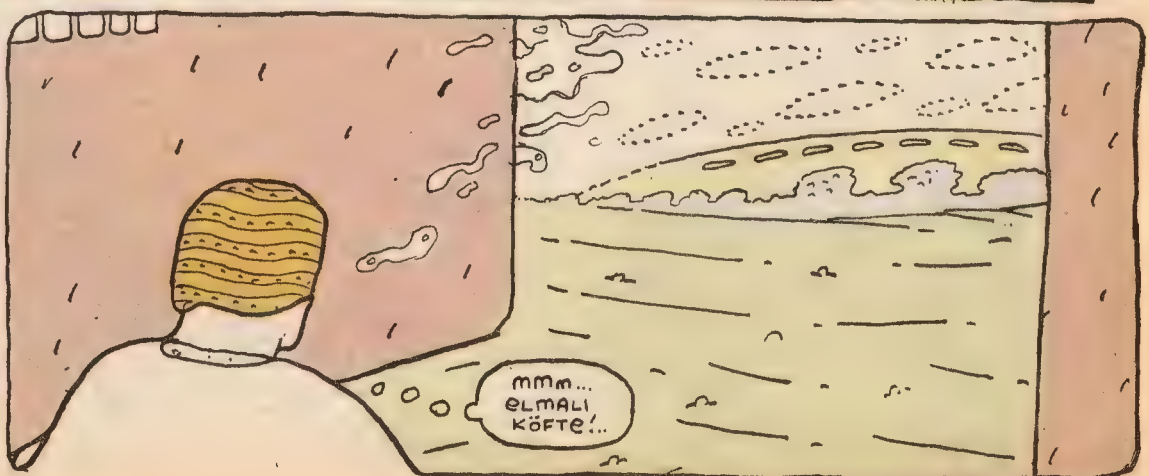

...DEVAAMETMELİ...

Duka film

O YILLARDA... YANİ 1800'LÜ YILLAR DEMEK İSTİYORUM... LA FONTEN'İ BİLİRSİNİZ..ŞİMDİ AYNI ONA BENZİYEN Bİ ADAM VAR, ŞANS BU YA ONUN DA ADI LA FONTEN. LA FONTEN SONRA MAHKEMEYE BAŞVURUP İSMİNİ DEĞİŞTİRİR VE ADI "MUSTAFA FONTEN"OLUR. LA FONTEN DAHA SONRA ŞAHANE ÖYKÜLER YAZAR VE MEŞHUR OLUR... MUSTAFA FONTEN İSE ,EVET O İSE...O İSE.. AMAN ALLAHIM.. YAZAMIYCAM.. NEYSE, NEYSE Kİ BU ÖYKÜ ONUNLA İLGİLİ DEĞİL... BİZİM ÖYKÜMÜZDE O YILLARDA GEÇEN Bİ ÖYKÜ : ALMAN ASİLLİ "CESUR TERZİ ŞİNAYDER'İN ÖYKÜSÜ...

ALMANYA-BOHUM

Terzi Şinayder'in şirinmi şirin bi terzi dükkanı vardı..O gün yetiştirilmesi gereken çok iş olduğundan, gün boyunca kakasını tutmak zorunda kalmıştı

OH..İŞ BİTTİ, RAHATÇA SIÇABİLİRİM ARTIK...

DEUTSS' İŞ BİTSS!

PIMM!

BOSSPORUSS

VONN!

ZZZ

IGG!

VONN

IIIGH! D-PLÖF! DÜ-PÜRÖTÖ... TÖTÖ TÖH!

OHH!

PIT!

IIIG... MINA KODUUM SİNEKLERİ!.. SALDIRIYOLAR RESMEN!.. AH!.. BURNUMU YİYO!..

VONN

TIP!

ZZZ

ŞLAP!

VINNNNN...

İSKA PİSKA TİRİKA!

AH'ULAN SÜLALENİZİ MİKMEZSEM!

ZZ

VONN

HII! ULAAN PİÇLER!

VONN! VANN ZZZZ VNNN

KIP

ALIN LAN!

ÇARPLAŞ!..

BOKSPOR!

ÇOP!

ÖLDÜRDÜM!.. ÖLDÜRDÜM.. 1,2,3,4,5,6,7! 7 TANE, HEM DE BİR VURUŞTA!.. BİR VURUŞTA YEDİ CAN!..

BİR VURUŞTA YEDİ CAN!.. HERKES DUYSUN LAN!.. HERKES BİLSİN!.. BİR VURUŞTA YEDİ CAN!..

Maharetli eller dokuyup dikti hemen...

BİR VURUŞTA YEDİ CAN

Ve Şinayder usta dokuduğu cesaret kuşağıyla o diyar senin, bu diyar benim dolaşmaya başladı...

O diyar

Bu diyar

EFENİM, HORMETLER GÜTEN TAK!

BİR VURUŞTA YEDİ CAN

AYY... NE MUTHİŞ IRKEK! DAS ŞÖÖN!

Şinayder böylç birçok ülke dolaşarak ününe un katti... ünü kralların, padişahların kulağına kadar gitti...

BOHUM

KÖLN

RUSYA

DEMEK BİR VURUŞTA YEDİ CAN HA!

BİR VURUŞTA YEDİ CAN! VAY VAY VAY VAY Kİ NE VAY!..

KARA DENİZ

VAY CANINA DEMEKTEN KENDİMİ ALAMIYORUM! VAY CANINA!..

BULGARİSTAN

KONSTANTİNAPOLİS (İstanbul)

AMERİKA

DUYDUN MU ABİ, ADAM...

AYDI BANA DA Bİ VURSA AYİHİ... HİHİ!

VOV!

TRUVA

EGE D.

DUYDUM!

ATİNA

İZMİR

ANKARA

Şinayder gide gele İstanbul'a varmıştır... Bu padişah 3I. Ahmet'in kulağına kadar gelir ve onu sarraya davet eder...

ÖHM! ÜNÜNÜZÜ ÇOK DUYDUK... BURALARA KADAR GELMİŞKEN SENDEN BİR RİCAM OLUCAKTI...

TABİ PADİŞAHIM BUYRUN!

BİR VURUŞTA YEDİ

BANA AHMET DE LÜTFEN.

HA.BU DA KIZIM YALARGÜL!

VAY BACAK GÖSTERİYO...

EE..NASI BAŞLASAM... YALARGÜL KIZIM,SEN BİRAZ BAHÇEYE ÇIK HADİ KIZIM...

PEKİ BABACIĞIM.

"YEDİ UYURLAR"I DUYDUN MU HİÇ?.

EVET, DUYMUŞTUM GALİBA..

ŞİMDİ BUNLAR, YANİ YEDİ UYURLAR, ŞEHRİN ÜÇ KİLOMETRE UZAĞINDA BİR MAĞARADA UYUYORLAR... FAKAT AKŞAM OLUNCA UYANIYORLAR VE ŞEHRE İNİYORLAR...ÇOK AFEDERSİN KARIMIZI, KIZIMIZI YAKALAYIP MIKIYORLAR, EV BASIYORLAR. BUNLARI HİÇ BİR ŞEKİLDE ENGELLEYEMİYORUZ... HALK İSYANLARDA...

BİR VU

EVET, İSTEĞİNİZ NEDİR?.

SENDEN İSTEDİĞİM BU PİS YEDİLİ'YE DE Bİ VURUŞ YAPMAN VE ŞEREFİMİ KURTARMAN...

Ö DURUSA Bİ VURUŞ KAÇ KURUŞ?!

EFENİM?.

YOK BİŞEY, KENDİ KENDİME KONUŞTUM...

PEKİ BİZİ KURTARABİLECEKMİSİN ŞİMDİ BU DERTTEN!

BİR VURU

YEDİ

TABİ, MAĞARANIN YERİNİ GÖSTERİN YETER!

Birkaç askerle beraber yedi uyurlar mağarasının yakınlarına kadar gelirler...

ABİ İŞTE MAĞARA.. ORDA İÇERDELER!.. BİZ GİDİYORUZ TAMAM MI?.

GUZZ GUZZ!

BİR VURUŞTA YE

TAMAM ÇOCUKLAR..

ULAAN... KILLI MEVZUYA GİRDİK GALİBA, HADİ HAYIRLISI...

GİRDİK DE... NE SKİME?.. NE KAZANCIM OLUCAK Kİ BU İŞTEN... ÖÖLE GAZLANIP ATLADIK OLAYA... ÖÖLÜM ŞİNAYDER'İ.. SALAK OLMA!.. FAZLA GEÇ OLMADAN PADİŞAHI ARIYİM Bİ...

KIRT! KIRT!

BİR VURUŞTA YEDİ

GUZZ..GUZZ.. GUZZ...GUZZ.. GUZZ...GUZZ.. GUZZ!..

Dİ..DİT... ALO PADİŞ... PARDON AHMET ABİ, BENİM ABİ, EVET BEN, ŞEY... VURUŞUMU YAPIP İŞLERİNİ BİTİRİCEM, AMA KIZINI BANA VERİCEKSİN!..

BEN ZATEN VERİCEKTİM SANA KIZI... AMA SEN LAFA GİRMEYİNCE ...BEN DE... NE BİLEYİM... TAMAM? ANLAŞTIK?.

HA? EVET! ANLAŞTIK!

PEKİ OLDU.. BEN SENİ SONRA CEPTEN ARARIM... HADİ ASLANIM, KOLAY GELE...

BİR VURUŞTA

SAOL...

TIK! DİİT! DİT!

TIRSMA OOLUM SNAYDER... HADİ Bİ CESARET... ALLAH NE VERDİYSE DALARSIN... KAFA, GÖZ!.. UYUYO ZATEN YARMALAR... HEM BAK YARMAGUL... NEYDİ LAN HA, YALARGUL DE SENİN OLUCAK!.. ŞİMDİ!..
BİR VURUŞTAYIM
?
GUZZ! GUZZ!
ANEA/ULAN YARMA?.. NE LAN, MASUM MASUM UYUYO BU HERİFLER... BEBEK GİBİLER... ALLA ALLA ÇOK TEMİZ GÖRÜNÜYOLAR YAA!..
CIK..CIK..CIIK... NE ZARAR GELİR BU ÇOCUKLARDAN BE... UAAAIH!.. ULAN BENİM DE İÇİM GEÇTİ YALLA. BEN DE KIVRILICAM SURAYA, ANASINI SKYM! ŞU ELBİSELERİ DE ÇIKARALIM BİR!.. UAH!.. OF NASI UYKUM GELDİ NASI OF! OF! OF!
BİR VURU
Di..Ri! Li..Li! Li!.Li!
HII?! ANANI!.. TELEFON!
GUZZZ... GUZZ GUZZ GUZZ... GUZZZ
ALO!
ALO!
BEN AHMET, NASILSIN DİYE ARADIM!
ABİ ŞU AN MAĞARANIN İÇİNDEYİM... AZ KALSIN UYANDIRICAKTIN ONLARI!..
GUZZ!.. GUZZ.
GUZZ
GUZZ
ABİ KAPAMA!.. Bİ SANİYE!.. ABİ BURDAKİLER SENİN ANLATTIĞIN HALTLARI YİYECEK ZARARLI TİPLERE BENZEMİYORLAR HİÇ.. MASUM MASUM UYUYO HEPSİ! Bİ YANLIŞLIK OLMASIN!..
UNUTMA! HERKES UYURKEN MASUM GÖRÜNÜR! EN AZILI KATİLLER BİLE!..
HI?!!
GUZZ
EN AZILI KATİLLER BİLE! EN AZILI KATİLLER BİLE! LE! LE!
HERKES UYURKEN MASUM GÖRÜNÜR!.. EN AZILI KATİLLER BİLE!..EEN AZILI ENNNN...
ANANI!..
UUAHH!..
GUZZ! GUZZ! GUZZ! GUZZ! GUZZ! GUZZ!
STAP!
GUZZZ! GUZZZ
IIIH! AMMA UYUMUŞUK HA... OF... Bİ SAYIM YAPALIM BAKALIM 1,2,3,4,5,6,7, Bİ DE BEN 8!.. NEA!.. ULAN NASIL OLUR, 8 UYUR VAR!
KIR! KIR!
YARRAYIDIM! YARRAYIDIM!
DİVİİ!
ZIIIT!
ULA UYKULU KAFAYLA YANLIŞ MI SAYDIK ACABA... DUR BAKALIM... 1,2,3,4,5,6,7. BİDE BEN 8!.. ALLA... ALLA... ALLA... ALLA! 1,2,3,4,5,6,7 BİDE BEN
UYANIN LA MINA KODUKLARIM!.. UYANIN LAAN!.. TEK SIRA OLUN!..
KESİN KAFASINI TUTTUM!
SIRAYA GEÇ!.. 1,2,3,4,5,6,7!.. BİDE BEN 8!.. ARKADAŞLAR ARAMIZDA Bİ KİŞİ FAZLA!.. BİZ SEKİZ DEĞİL, YEDİ UYURLARIZ..
ALLAM SEN BANA YARDIM ET!..
ÇIT!
ULA N'OLİY?
AAA!.. ELEKTRİKLER GİTTİ!..
ÇIT! LAP!
NEYSE, TAMAM ŞİMDİ YİNE YEDİ UYURLAR OLDUK!.. OFF... ARTIK BİR AN ÖNCE YOLA ÇIKSAK DA ÇIVIRLARI ÇALAVDAN GRAVDAN BİR GÜZEL YESEK... SKİM ÇATLAMAK ÜZERE ZİRA
DİRİİİ Li..LİLİ!.. Li..Li..
YAV! O NE LAN ÖĞLE!
ŞİMDİ TARRAKLARA GELDİK İŞTE!
AA, BAKİİM LAN CEP TELEFONU HA?. VAY, BU KÜÇÜKLER YENİ Mİ ÇIKTI LAN!..
ULAN BENDE ALCAM BİR TANE BUNDAN YA. MARKASI NE?
ERİKSON!.. BAKIN BAKIN TABİ!..
BAKİİM!
DUHUL!..
LAN KESİN CEP TELEFONU MUHABBETİNİ! ÇIKALIM ARTIK, SONRA UYKUSUZ KALICAZ!
HASSTR!.. ŞEHRE YAKLAŞTIK!.. NAPMALI!.. BİR KARAR VERMELİYİM ARTIK... ÇARE BULMALI!
İLERİİ!..
YEA!
DIGIDIK... DIGIDIK... DIGIDIK...
Evet Şinaydır kararını verdi ve Yedi Uyurlar'a katıldı... O akşam Yalargül'ü yaladı... Böyle böyle, aradan tam otuz sene geçti... Ama ilginç bir şey vardı, bu zaman zarfında elemanlardan ölenler olmasına rağmen sayı sabitti: Yedi Kişi!
YA ABİ BE, ŞEHRE İNİNCE O ÇIPLAK KADIN RESİMLİ DERGİLERDEN DE ALALIM!
LAN OLUM MANYAK MISIN, MALA VURUYON YA, DAHA NE!
DIGIDIK... DIGIDIK DIGIDIK...
C Üstün

Güzel ve Pislik

Suat Gönülay

ÖZET:

① Zengin bir ailenin hassas duygusal, içine kapanık ve güzel kızı **EBRU**, sokakta ona sarkıntılık eden **RÜSTEM**'e yıldırım aşkıyla tutulur. Onun saf ve içten gelen Hanzoluğundan çok etkilenmiştir. Ve onu Tarabya'daki evlerine davet eder...

② Buluştukları o ilk akşam Ebru, Rüstem'e annesi ve babasının grup seks alemini gösterir, onlara duyduğu nefreti anlatır... Rüstem şok geçirir... "Hasittir zevk işte bu" der...

③ Aynı gece kızın babası Rüstem'i görür onu hırsız sanır. Bütün grup alemi odaya toplanır... Rüstem, "Alın beni de gruba" diye çırpınır... Onu hoş bulan grup, onu içine alır...

④ Ebru, kafayı üşütücek gibi olur... Rüstem'e yakarmaları işe yaramaz Çünkü Rüstem de kafayı üşütecek gibi olmuştur...

⑤ Ve sonunda Ebru'nun babası dayanamaz ve olaya el koyar... Rüstem'i kızına sevgili olması için ikna eder... Rüstem, hayatında böyle şey görmemiştir...

DUR BEN Bİ BEZ ISLATIP GELEYİM HAYATIM ALNINA KOYARIZ...
KIZ BU KARI BUNALMIŞTIR ÜSTÜNÜ BAŞINI ÇIKARSAK...
Az sonra...
HA!..
BEZE GEREK YOK KIZ, SEN ÇIK BİRAZ DOLAŞ! BEN MUAYENE EDERİM ONU...
HADİİ SALLANMADA UZA... ON DAKKA MÜSADE LAN...
AMA AMA... BU KADARIDA FAZLA...
YETER ARTIK... ÇÖZDÜM SENİ, HAYATIM... SEN BENİ SÜREKLİ KIŞKANDIRMAYA ÇALIŞIYORSUN AMA YAĞMA YOK. ÇEK ELLERİNİ ONDAN!
BU KADAR ADİ OLMADIĞINI BİLİYORUM...
LAN KARI ŞİMDİ AYILACAK LAN...
LAN SEN BENİ ÇİLEDEN Mİ ÇIKARTICAN MANYAK KARI!..
ÇIK LAN BURDAN ŞİTTİR!
ŞRAK
AY... AAH
YAPMA, YAPMA... ŞAKA MI BU HA?.. ŞİMDİ BU YAPTIĞIN.. AY.. AY...
I...IH!..
AY... AY... SEVİYOSUN BENİ BİLİ... AH... AH...
NE?! HA... ALLAHIM!..
ŞEYTAN!.. ŞEYTAN... BIRAK ONU!..
SENİ LANETLİ GÜNAHKÂR BIRAK ONU BIRAK!..
AYILDIN MI LAN SAKIN ÇIKARTMA O BAŞINDAKİNİ SENİ ŞİMDİ ÇARŞAFLI ÇARŞAFLI...
AHAHAHI HAHAA... HIÇK... AHA HIHAHI...
SEN SEN... HİSSEDİYORUM LEŞ KARGASI HİSSEDİYORUM SEN SEN...
SEN BİTTİN ARTIK!
..VE İŞTE SALINCAĞIN KIRIK TAHTASINI KEMİREN GÜVENİN ACI ÇIĞLIĞI... BELKİ DE HİÇ KALACAK BEDENİNİ TERKEDEN RUHUN SESSİZLİĞİNİN YANINDA...

BU DEĞİL BU OLMAZ! OLMAZ BUNLAR ÖLDÜRMEZ!
DAHA ÖNCE HEPSİNİ DENEMİŞTİM ÖLDÜRMEZ BUNLAR ÖLDÜRMEZ!
HINNAARH... SAKİN OL... SAKİN OL!. ACITMICAM HİÇ ACITMICAM MANYAK KARI!.
SEN NESİN HA... NESİN SEN... SÖYLE, ŞEYTANSAN SÖYLE... ONUN ÇARESİ VAR... ONUN ÇARESİ VAAAR... DOKUNMA BANA!.
HAYIR HAYIR İBLİS!
OVVV... OVVV ŞROP, ŞROP ŞROP, ŞROP ŞROP... HUMAH... ÇARŞAFINI DÜZELT!. HUMAH...
SEN, SEN TERAZİSİN YANILMAM... HAYIR! HAYIR AKREPSİN SEN...
AKITMA ZEHRİNİ BANA HAYIIR HAYIIR... SEN BİTTİN ARTIK BİTTİN... GÜNAHIMIN KURBANI OLCAKSIN YOK SAY KENDİNİ!
UMH UMH... OMH...
ONUN YÜZÜNDEN EVDEN ÇIKAMAZ OLDUM... ONSUZ DURAMIYORUM... HAYRANIM ONA... O... O BİR TANRI ONA KARŞI HİSLERİM AŞKTANDA ÖTE HUHU... HUHUU...
İSTİYORUM... BEN DE İSTİYORUM... ACI ÇEKMEK İSTEMİYORUM...
SENİ SEVİYORUM SENİ SEVİYORUM RÜSTEM...
HA!.. LAN SEN EVDE MİYDİN!..
DENİZ ALSINKİ BEDENİMİ... SONSUZA DEK ÇARPABİLSİN KAYALARA DALGALAR ACITSIN RUHUMU...

OOV, OOVV... RÜSTEM, RÜSTEM RÜSTEM... MUĞK MUĞK SEVİYORUM İSTİYORUM SENİ...
LAN LAN N'OLUYO LAN...
TUTUN ONU TUTUN.!. KURTARIN BENİ LÜTFEN... O ÇOK TEHLİKELİ ÇOK... ÇOK GEÇ OLMADAN YOKEDİLMELİ... HİSSEDİYORUM... HİSSEDİYORUM...
RÜSTEM RÜSTEMİM.... SENİN OLMAK İSTİYORUM... MM MMM...
LAN BIRAK BIRAK LAN.. LAN!..
RÜSTEM, LÜTFEN HERŞEYİ YARMAYA HAZIRIM. SENİN İÇİN PARA, ARABA NE İSTERSEN CANIM...
HAYIIIR... ÖLDÜRDÜNÜZ ONU ÖLDÜRDÜNÜZ...
HIAAH!
ŞİMDİ!
ATLAMAA ATLAMAA!
HI?..
ATLAMAAA ATLAMAAA... BEN ATLADIM HİÇ BİŞEY OLMUYOOOO...
VALLA HİÇ BİŞİ OLMUYO...
KİM... KİMSİN SEN... GİT GİT ÇABUK BURADAN.!.
VALLA BAK... BEN ATLADIYDIM ORADAAN... KAFAM ACIDIYDI, ŞIŞTİ... HEMDE NEBİÇİM VALLAA...
SONRA BOŞLUK KIZ... VALLA BAK... YILLARDIR BURAYA GELİR GİDERİM KIZ VALLA BAK ACAYİP BİŞEY... HİÇBİŞEY HATIRLAMIYOM HA...
ACAYİP BİŞEY HA... KAFAYI ÜŞÜTTÜM SANIYOM HA... HERŞEY BOŞ HA... ACAYİP HA, N'OLDU BİLMİYOM EVE DÖNEMİYOM... BOMBOOOŞ...
LÜTFEN LÜTFEN.. YALNIZ BIRAKIN BENİ... BEN...
HEE HEMEN ATLAMAK İSTİYON SEEN ATLAMA, ATLAMA KAFAYI ÜŞÜTÜRSÜN VALLA BAK... BENİM HOŞUMA GİDİYO AMA SENİN GİTMEYEBİLİR VALLA BAK DÜŞÜN HA...

ÖLDÜRDÜN ONU OROSPU KADIN. ÖLDÜRDÜN ONU...
SADECE VURDUM... ÖLDÜRMEK İSTEMEDİN HAYIR!.. HAYIR!..
UMURUMDA DEĞİL ÖLDÜ İŞTE ÖLDÜ... PİŞMANLIK DUYAMAM... ASLA... ÖLMELİYDİ... AHİHİHİHİ...
AHIHIIIHAHOAH AHIOHAH... ÖLMEMELİSİN. ÖLMEMELİSİN RÜSTEM... SENİ ÖYLE ÇOK SEVİYORUM Kİ KIZIMDAN DAHİ KISKANDIM SENİ KISKANDIM...
O BİR CİN BİR ŞEYTAN BUNU ANLAYAMIYOR MUŞUNUZ... AHHHHHH O YOK OLACAKSA CEZAMA RAZIYIM...
AHIIIIHAHAHA LANET EDERİM BÖYLE KADERE HAYATIMI ANLAMLI KILACAK YEGANE YARATIK... ÖLME ÖLME!.. ÜHAHIHI...
HEPİNİZİ BÜYÜLEMİŞ O... KURTULUN ONDAN YAKMALISINIZ ONU...
BEN BU YILANIN SON KURBANIYDIM SON... ARTIK ZEHRİNİ KİMSEYE AKITAMIYACAK... ZİYAN OLAN BEKARETİM EN AZINDAN KURTULUŞU YAŞATTI...
HEPİMİZ KURTULDUK İNANIN...
OHU!! HA!..
YAŞIYORSUN YAŞIYORSUN SEVİYORUM SEVİYORUM SENİ!..
NIAAAAH! OLAMAZ OLAMAZ LAAAN!..
?!..
HİNİAHOOO SİTTİNİZ BENİ SİTTİNİZ DİMİ HAZ.. BAYILTIP SİTTİNİZ BENİ... HINAOOOHA İBNELEEEER!..
HAYIR HAYIR DUR YAPMA!
İMDAAAAT İMDAAAAT AAH... AAAAHHH!
BAKSANA HİÇ ŞİİR YAZDIN MI... BEN HERGÜN YAZARIM...
HERGÜÜN... HERGÜÜN... ÇOK İYİDİİR... DUYGULARI DAMITIP KELİMELERE DÖKÜNCE YIKANMIŞ GİBİ OLUYON... VALLA...
BİR BAKTIM KUŞLAR UÇUŞUYO... BİR ARKAMI DÖNDÜM AĞAÇLAR... KAFAYI ÜŞÜTTÜM DEDİM...

HADİ BİZE GİDELİM...ÇOK ACIKTIM BEN... İKİ GÜNDÜR HİÇ İSTAHIM YOK...
HUNUOAAARH HUNUOAAAAAARH!
NERDESİN LAN PUUUŞT NERDESİİN... SİTTİNİZ BIRAKTINIZ PERİŞAN ETTİNİZ LAN BENİ NE İSTEDİNİZ LAN BENDEEN HINOOORH...
OY ANAAM OY ANAAM OĞLUNU SİTTİLER YAKTILAR AH ANAAM...
ALLAHIM ŞİMDİ ANLIYORUM BAYGINKEN ONU ŞEY YAPTIĞIMI SANIYOR OYSA...
OYSA TAM TERSİ RÜSTEM. BEN İSTİYORUM SİTİLMEK YANLIŞ ANLADIN İBNE OLAN BENİM...
LAN LAN!
HAYIIR HAYIIR RÜSTEM!
LÜTFEN ACI ÇEKME DAYANAMIYORUM DAYANAMIYORUM...
ŞROOOŞ
LOK LOK!
BABAM GELMİŞTİR... ARTIK RÜSTEM MESELESİNİ KAPATACAĞIM...
IIIIH IIIIH ...

OH ALLAHIM OLAMAZ... SİZİ BU HALE GETİRMİŞ OLAMAZ!..
!!!!H... O...O... ONU ONU...!!!!H NAAAH...
DİNLE KÜÇÜK KIZ SAKIN ONU SUÇLAMA SAKIN... !!!H... O...
O SIRADAN BİRİ DEĞİL... HİÇ DEĞİL.. O BİZİM NE İSTEDİĞİMİZİ ÇOK İYİ BİLİYOR...İÇGÜDÜSEL BİR YARATIK O... YALAN YOK ONDA...
ŞEY EBRUUU!
EBRUU!.. BİŞEY SORUCAM ÇOK MERAK EDİYOM...
O KOZMIK BİR HAYVAN!
BU ADAMIN MEZİYETİ NEE? NAAPTI BU ADAM SİZE BÖYLEE?..
ONU HEPİNİZ ÇOK SEVMİŞSİNİZ.
LAN Bİ ARKADAŞIM "Bİ KEREDEN Bİ ŞEY ÇIKMAZ" DEDİYDİ...
ÇIKMAZ DEMİ LA DEMİ LAAAN... ÇIKAR LAAN ÇIKAR LAAN HINIVAAH ÇIKAAR...
LAN ALLAAM LAN SÖYLE LAN, AYNAYA YÜZÜME NASIL BAKICAM LAN... İPNE OLDUM LAN BENN... İPNE!..
Ho?!
HI?!.. ONUN SESİ BU!.. BURADA O HALA BURADA...

BABA... BABA!..
OH... BABA!!
İBNE OLDUUM İBNE OLDUUM ÖLDÜRÜN BENİ ÖLDÜRÜÜÜN!
LÜTFEN GÜZELİM HADİ TOPARLA KENDİNİ...
BAK KIZIN DA ÇOK ÜZGÜN... SENİN ONUN YANINDA OLMAN LAZIM...
SEN, SEN OLMASAYDIN BÜTÜN BUNLARA ASLA DAYANAMAZDIM SEN, SEN ÇOK FARKLISIN...
HEE FARKUYIM... HEE ÇOK FARKLIYIM... ÇOK FARKLIYIM... YANINDA DURUCAM SENİN FARKLIYIM BEEN...
Haftalar geçer... Rüstem tek bir iz dahi bırakmadan kayıplara karışır... Ebru yeni sevgilisiyle Rüstem'i çabuk unuttu...
Her an, her dakika birlikteydiler... Herşey çok iyi gidiyordu...
Ebru tekrar karanlık iç dünyasıyla baş başa kaldı... Aşk yoksa yalan mıydı?..
AH ALLAHIM NEDEN BÖYLESİNE ÇOK SEVERİMKİ ACI ÇEKMEYİ...
Taki onu, annesinin gurubuyla yakalayana dek...
NEDEN NEDEN... AHIHIHIIIHI...
N'OOLDU Kİ EBRU NAAPTIM Kİ BEEN?. NE ÖNEMİ VARKİ EBRUU... ÇOK FARKLIYIM HOŞLARINA GİDİYOO...
SON

2001 FEZA FATİHLERİ

Süper macera

KAAN ERTEM

MAHMUT, ABEY YENİ MOTORÜMÜ BEĞENDÜN MÜ?..

GÜZEL, GÜZEL... ÂLÂ... YALNUZ BİRAZ DAHA GENUŞ OLSAYDÜ DAHA EYİ OLÜRDÜ!..

TOR TOR TOR TOR

VESPA

OLÜR BE ABEY O DA OLÜR, BU DA OLÜR, ALLAH DAHA EYİSİNİ VİRSİN! GİSMET OLÜRSA...

OLÜR OLÜR...

NERDE LAN BU HERİF?.. AĞAÇ ETTİ BİZİ BURDA!

GELİR BİRAZ SONRA... ULAN AMMA ACELECİ OLDUN SEN YAA!

ABİCİM, ARABANIN İÇİNDE DURA DURA SIKIL-DIM AMA!

GELİR GELİR, MERAK ETME!..

TARRAK GELİR... DAMCIK AĞAZLI, Bİ KILLANDIYSA HAYATTA GELMEZ!..

GELECEK... GELECEEK... CEMŞİT ABİ VAR ARADA... KORKAR ONDAN...

DUR BAKAYIM... HAH, İŞTE GELİYO.. SEN TANIYORSUN DİMİ BU HERİFİ?..

BU ALEMİN PİÇİDİR, HER KONUDA BİLGİSİ VARDIR... ÖĞRENCEZ BAKALIM "ATILGAN" NEREDEYMİŞ?..

BİLMEZ ULAN BU HERİF... DÜNYADAN HABERİ YOK. BAKSANA ŞUNA... GARİP Bİ ELEKTRİKİ VAR...

YOK... DUR BAKALIM. ASLINDA DEDİĞİN GİBİ KILLANDIRICI Bİ TİPİ VAR İNBENİN...

SELAMLAR. BİLGİ İSTİYORSUNUZ DİMİ?.. ÖNCE MALI Bİ GÖRELİM

AL BAKALIM İGOR... MALLAR BURDA... ŞİMDİ SÖYLE BAKALIM ŞU, FERİDUN'UN GEMİSİ NEREDE?..

DAMCIKLAR BİLSEM ÖNCE BEN BULURUM O GEMİYİ, NE DOLAPLAR ÇEVİRDİĞİNİZİ BİLMEZ MİYİM?..

DUR LAN N'APIY... AAAH!

ZIBA ZIMBA

ZIBA

ULAN BELEŞTEN İKİ KİLO MAL SAHİBİ OLDUM... KERİZ MALI... EHİ Hİ EHİ EH!..

MAHMÜT ABEY, ORDA N'OLİY ÖYLE?..

NE BİLEYİM POTURUM... SEN BAKMA, GEÇ YANÜNDAN!..

TOR TORTOR TOR

VESPA

ULAN BU HERİFLER DE NEREDEN ÇIKTI?. ARKAMDA HİÇBİR İZ BIRMAMAM LAZIM...

KUSURA BAKMAYIN ARKADAŞLAR... ANCAK MEŞLEK İCABI SİZİ TEMİZLEMEK ZORUNDAYIM...

ABEY N'OLİY HERÜF ATEŞ EDÜYÜR? AAH!..

DOP DOP DOP

ZABOOM

BANA BAK, O ALETİ ELLEDİĞİNİ FERİDUN ABİ GÖRMESİN.
FERİDUN ABİNE KOYİİM, SANA BİŞEY OLMASIN KOÇUM! EHİ EH!..
HADİ BAKALIM UFAKTAN GİRELİM ŞU SANAL ORTAMA, Bİ ŞEKİL YAPALIM KENDİMİZE!..
ULAAN! LAAAN! LAAN!..
O sırada...
MÜŞÜSÜKİ KİŞİK? TÜŞÜK? TÜŞMÜŞÜK? MÜŞÜK, ŞÜŞÜK?..
BÜŞÜK BÜŞ TÜ-ŞÜK BÜ-ŞÜŞÜK!..
DÜŞÜŞÜK BÜŞÜK PÜŞ! BÜŞÜK ÜŞÜŞÜK... TÜŞ! TÜÜÜŞŞ!..
DOP DOP
POZZZ!
ULAN NEREYE GİTSEM KARŞIMA BİRİSİ ÇIKIYO YAA! ULAN ÇIKMAYIN BENİM KARŞIMA YAA! ÇIKMAYIN LAAAN!..
DOP DOPDOP
ULAN SANAL ORTAMIN GÖZÜNÜ YİYİM BE!..
FERİ-DUN ABİİ!..
LAN HAYVAN EVLADI BEN SANA BU ALETLE OYNAMA DEMEMİŞ MİYDİM HA? ÖDLEK?!
AMA FERİDUN ABİ, ŞÖYLE BİR BAKIYORDUM, NE VAR BUNDA?
KIRDIRACAĞINIZ EN SONUNDA ŞU POK YİYEN ALETİ!..
ATILGAN
N'APTINIZ LAN, BULDUNUZ MU HERİFLERİ?. HAA?. REZİL ETTİNİZ BENİ ELALEME!
ABİ HALEN ARIYORUZ... ABİ BİRAZ GECİKTİK KUSURA BAKMA...
EVLADIM BENİM, BU ALEMDE BELİRLİ BİR İTİBARIM VAR, O İTİBARIN...
ÖKÜZOĞLU AKARYAKIT
PÖNK SIIST
ZEDELENMESİNİ İSTEMEM. BU YÜZDEN SİZİ CEZALANDIRIYORUM!
ABİ, YAPM. AAH!
SIIIIIISST BODOM PPP

İLKOKUL defterim

SELÇUK ERDEM

HAYVANLARI SEVELİM, SAYALIM

Örtmenimiz bana çok kısdı. "Bir daha yalan hikayeler uydurmayacaksın, öyle uzaylılar, uçan öküzler falan" dedi. Sanki ben hiç yalan söylemişim de. Ben ceza alınca Ufuk çok sevindi. Ufuk örnek bi örencidir. Ufuk salaktır ama arkadaşlarımıza salak dememiz gerekir. Öretmenim, defterine yüz kere "Bir daha yalan söylemiycem" yazacaksın dedi. Ben de yasdım ama, ufuğun defterine yazdım. Ağlayarak eve gitti. Neyse, bundan sonra yalan yok! (Bir de son kez, salaaak!..)

Bu ayki ünite dergimizde hayvanlar alemini de işledik çünkü hayvanları koruma günü vardı. Öretmenimiz hayvanlar hakkında araştırma yapın dedi. Sonra da ödev olarak hazırlık sorularını cevapladık. Ufuğun cevaplarını da yasdım ki, böylece ona salak dememe gerek kalmadı.

HAZIRLIK SORULARI

1) Hayvanlar hakkında neler biliyorsunuz? Kısaca anlatınız.
2) Bildiğiniz hayvan isimlerini sayınız. Bu hayvanların özelliklerini biliyor musunuz? Kısaca anlatınız.
3) Hayvanlar olmadan yaşayabilir miyiz? Niçin? Sınıfta arkadaşlarınızla tartışın. Hayvanların ne gibi faydaları vardır? Kısaca anlatınız.
4) Evcil hayvan ne demektir? Sizin de beslediğiniz evcil bir hayvan var mı? Kısaca anlatınız.
5) Kısaca anlatınız.

CEVAPLAR

1) Önce ufuğun yasdıklarına bakalım bence: "Köpek, kedi, kuş gibi canlılara hayvan deriz. Hayvanları sevmeliyiz. Hayvanlara eziyet etmemeliyiz. Hayvanlar düşünemeyen canlılardır. Dünyada çok çeşitli hayvanlar vardır. Hepsi de çok güzeldir. Ne yazık ki hayvanat bahçeleri yeterli olmadığı için bazı hayvanlar ormanda yaşamak zorunda kalırlar."

Aman ne güsel yazmışsın! Ben hayvanlar hakkında kısaca çok şey biliyorum. Kısaca, bir kere düşünebilen hayvanlar da vardır ya da en azından bazı örnek örenci olan arkadaşlarımızdan daha iyi düşünebilirler. Atmış olmayayım ama dünyada en az beşyüz çeşit hayvan vardır. Afrikada yaşayanları da sayarsak bu sayı daha da artabilir. Hayvanlar kısaca dörde ayrılırlar: 1- Denizde yaşayanlar: Ahtapot, balıklar ve ördek. 2- Karada yaşayanlar: Köpek, öküz, ayı, böceklerin yarısı. Ayrıca bazı balıklar denizde değil karada yaşarlar, mesela bütün akvaryum balıkları. 3- Havada yaşayanlar: Kuşlar ve leylekler. Bir de böceklerin diğer yarısı. Tavuk da bir kuştur ama zaten küçücük bi kümeste yaşadığı için uçmasına gerek yoktur. 4- Artık yaşamayanlar. 5- Kaypak davrananlar: Kurbağalar küçükken balık gibidirler ama sonra vazgeçip karada yaşamak isterler ama artık çok geç olduğu için hepsi çok çirkin olur. 6- Komik hayvanlar: Köpek, öküz ve penguenler. 7- Bunların dışında kalanlar. 8- Bir de yengeçler var, bi yere koyamadım.

Hayvanları insanlardan ayıran en önemli özellik birbirlerine isimleriyle hitap etmemeleridir.

2) Ufuk sayıyor: "Kedi, köpek, at, tavuk, koyun. Özellikleri: Kedi çok sevimli bir hayvandır. Köpek de çok sevimli bir hayvandır. Kuşlar uçabilirler. Çok sevimlidirler. Koyunlar küçükbaş ve büyükbaş olarak ikiye ayrılır, küçükbaş koyunlara keçi, büyükbaş koyunlara inek denir. Eğer koyunun başı yoksa hemen bir büyüğümüze haber vermemiz gerekir. Hayvanlara eziyet etmemeliyiz, onları sevmeliyiz. Ben bir salağım." Ufuk bunu sınıfın ortasında yüksek sesle okurken "Son cümleyi kim yasdı, ben yazmadım diyerek ağlamaya başladı. Neyse. Örnek örenci olan arkadaşımın hayvan bilgisine fazla güvenmememiz lazım. Annesi onu hayvanat bahçesine götürdüğünde yere bakıp "Aaa, karın-

calar kafeslerinden kaçmış" diyebilmiştir. Annesinin bu durumu hayvanat bahçesinin müdürüne şikayet etmesi ise nerden baksanız beni aşar. Ben bildiğim hayvan isimlerini sayıyorum: Kedi, Köpek, at, yılan, fil, bıldırcın, lüfer, kutup tavşanı, tropik akbaba, mavi devekuşu, tibet tavukları, karıncayiyenyiyen, afrika koyunu, amazon timsahları, kediköpeği... Kısaca bu hayvanların özellikleri çok ilginçtir tabi. Devekuşları sanılanın aksine deveye çok benzerler. Mavi devekuşlarının iki başı vardır. Böylece bi kafasını kuma gömse bile nefes alabilmektedir. Tibette görünmez tavuklar yaşar. Bunların yumurtası çok lezzetli olur ama bul bulabilirsen. İzerine oturduğunuzda bu tavuklar çok tehlikeli olabilmektedir. Ufuk yine uydurmaya başladın yalan atıyosun diyo. Öretmen yine kızacak sana ceza verecek diyo. Ben öretmenimi çok severim. Canım öretmenim benim. Filler çok büyük hayvanlardır, aslında o kadar büyük değiller, ama biz çocuk olduğumuz için bize büyük geliyorlar. Yine de bi fil için bizim öretmeni gibi bi adamın kafasına oturup ezmek hiç sorun değildir. Şimdi nerden aklıma geldiyse, arka sokakta bi fil oturuyor, beni de çok sever.

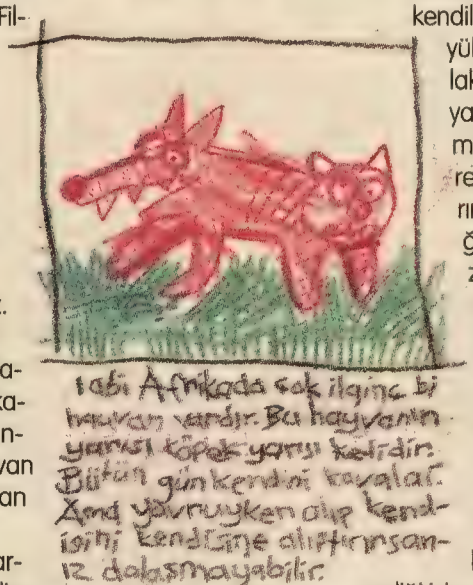

Tropik akbabaların kanatları olmaz. Bunların en önemli özelliği kanatlarının olmadığını unutup yüksek bi yerden atlamalarıdır. Yine tropik iklimde yaşayan karınca yiyen karıncayiyenlerden başka onları yiyen karıncayiyenyiyen diye bi hayvan vardır ki buna halk arasında kısaca aslan denir.

Tabi Afrikada çok ilginç bi hayvan vardır. Bu hayvanın yarısı köpek yarısı kedidir. Bütün gün kendi kendini kovalar. Ama yavruyken alıp kendisini kendisine alıştırırsanız dalaşmayabilir. Ufuk arkadaşımın bunlara da yalan diyebileceğini hiç sanmıyorum. Bence insaf yani. Ufuğun koyunlar hakkında yazdıkları üzerine de birşey demek isterdim ama arkadaşlarımıza böyle şeyler dememeliyiz. Koyunlar kalabalık sürüler halinde dolaşırlar, o yüzden ne zaman bi geziye gidilse mutlaka kaybolan birisi olur. Bir de afrika koyunu vardır. Bu koyun dansedip şarkı söyleyerek avını tuzağa düşürür. Otların da kaçtığı yok ama olsun güsel bence. Sonra yılanlar vardır, çok sessiz hayvanlardır. Kulakları olmadığı için ses çıkarmadıklarını farketmezler. Yılanlar geceleyin yatağımızın ayakucuna geldikleri izlenimi vererek bizi korkuturlar.

Köstebekler ise toprak altında yaşadıkları için onları bugüne kadar gören olmamıştır. Ufuk onları gerçek sanıyomuş. Bilimadamlarının elinde bazı fotoğraflar varsa da henüz köstebeklerin gerçek olduğuna dair kesin bir bilgi yoktur.

3) Hayvanlar olmadan yaşayabiliriz ama buna yaşamak denmez bence. Niçinini anlatırım ama tabi aptallarla tartışmak doğru olmaz. Önce ufuğun yaztıklarını okuyorum: "Hayvanlar olmadan yaşamamız mümkün değildir. Çünkü hayvanların faydası saymakla bitmez. Hayvanların etinden sütünden, derisinden, yumurtasından ve sucuğundan yararlanırız. Ayrıca hayvanların gücünden yararlanız. At, eşek ve deve gibi hayvanların sırtına binmek mümkündür. Ama yanımızda bir büyük olmadan binmemeliyiz. Ayrıca hayvanları sevebiliriz. Ama sokakta gördüğümüz bir hayvana dokunmamalıyız, çünkü pis olabilir. O zaman annemiz kızar. Köpekler bizi hırsızlardan korur, kediler de fareleri yakalar. Atlar icat edilmeden önce jokeyler yarışlarda çok yorulurdu. Hayvanlara eziyet etmemeliyiz."

Bence kısaca hayvanların faydası saymakla bitmez. Arıların ballarından, İneklerin et ve sütlerinden, tavukların çocuklarından, kurbağaların bacaklarından, tavşanların havuçlarından, sincapların cevizlerinden faydalanırız. Sonra örümcekler her tarafa ağ örerler böylece annemiz temizlik vaktinin geldiğini anlar. Örümcek, kırkayaklara kıyasla topal diyebileceğimiz bi çeşit böcektir.Bir örümceğin üzerine su dökmezseniz üç hafta yaşayabilir ama bir bardağa kapatırsanız bir günde ölür. Denemedim tabi.

Kısaca Tavşanlar havuççulukta kullanılan çok yararlı hayvanlardır, ayrıca kutup tavşanları çok iyi fıkralar bildikleri için bizi güldürebilirler. Kutup tavşanları kutup ayılarından daha akıllı oldukları için kutuplarda değil, sıcak ormanlarda yaşarlar. Ama en faydalı hayvanlardan birisi yaban kazlarıdır, uçabildikleri için kendilerini çiftlik kazlarıyla karıştırmayız, böylece büyük bir hata önlenmiş olur. Adı lazım değil, salak bi arkadaşımın dediği gibi kedilerin fareleri yakalamaları iyi bişey değildir, çünkü fareler gemilerin batacağını önceden haber vererek gereksiz panik denilen bişeyi önlerler. Maymunların da sayısız yararları vardır, gitmekten korktuğumuz bir yere önce onları göndeririz. Ne yazık ki ülkemizde maymun olmadığı için uzay çalışmaları yapılamamaktadır. Sibirya öküzü denilen bir tür öküz demiryollarında gönüllü olarak çalışır. Yani hepsi çok iyi, çok faydalı hayvanlardır.Tüm bunları ansiklopediye bakarak yazdım, bi yanlış anlama olmasın.

4) Ufuk yazıyor: "Kedi, köpek, tavuk gibi hayvanlara evcil hayvan deriz. Bu hayvanlar bizim sözümüzden dışarı çıkmayarak örnek birer hayvan olurlar. Yine de annem izin vermediği için onları evde beslememiz mümkün değildir. Hayvanlara eziyet etmemeli ve onları sevmeliyiz. Bizim evde akvaryumumuz var, balığımız var. Çok sevimliler. Bir o yana bir bu yana gidiyolar. Ağızlarını böyle böyle açıp kapatıyolar."

Ufuğu bu satırları yazarken seyredip balıkların ağızlarını böyle böyle nasıl açıp kapattıklarını görseydiniz keşke. Neyse, kısaca evcil hayvanlar, kafesini kilitlemediğimisde bizi yemiceğinden emin olduğumuz hayvanlara demek gerekir. Cümle içinde kullanmak gerekirse kedi bir evcil hayvandır. Kaplanlar da kedi ailesindendir, bi kedi gördüğümzde böyle anadan böyle çocuk nasıl olmuş diye şaşırırız. Kızlar kedileri çok sevdiği için biz de severmiş gibi yapmalıyız. Ama evcil hayvanların başında köpek gelir. Sokak köpeklerinin en büyük zevki arabaların peşinden koşmaktır. Eğer arabayı yakalarsa sürücüyü indirip kendi kullanmaya çalışır, genellikle de kaza yapar. Amazon ormanlarında kafası köpeğe benzeyen bir timsah yaşar ve oldukça zararsızdır. Ama gördüğünüz, köpek yiyen normal bi timsah da olabileceği için tedbiri elden bırakmamak gerekir.

Japonlar evlerinde besleyebilmek için küçük fil yapmaya çalışmışlardır ama devlet desteği olmadığı için bu proje yatmıştır. Bunun dışında en çok sevilen ve evlerimizde beslediğimiz evcil hayvanlar şunlardır: Kamlumbağalar, papağanlar, gereksiz kuş çeşitleri, yılanlar (kedi olan evde beslenmemeli), hamamböcekleri, sinekler...

Tabi benim de evcil bir hayvanım var. Ama şimdi "benim bi penguenim var ve şu anda evde kayak yapıyor" desem inanmazsınız, o yüzden boşverin. Bu kadar şey anlattıktan sonra beni aniden yalancı sanmanızı istemem.

5) Kısaca hayvanları sevelim, sayalım. İşte kısaca anlattım hayvanları, bence çok güsel oldu!

HOMO SAPIENS

FABL I

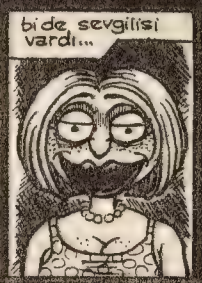

FABL II

FABL III

BAŞLIĞI DEĞİŞTİRMEKTEN VAZGEÇTİM... LÜTFEN BENİ AFFEDİN ÇOK ÖZÜR DİLİYORUM...

BİR Evimiz Vardı

MEHMET COŞKUN 97

Merhabalar... Gene çizimlerî yetiştirebilmek için sabahlamıştım. Feci uykusuzdum...

ULAN UYKUSUZLUKTAN HALİSÜNASYON HEMEN PEYDAHLANIYOR AL İŞTE KIRMIZI URBALILAR BAHADIR'IN EVİNE GİDİYOR...

BU KAÇINCI LAN, ÖYKÜ BORÇLARIN Bİ HAYLI KABARDI. YÖNETİCİLER SENİ GÖRMEK İSTİYOR.

ÖÖ... ÖZÜR DİLERİM EKSLANLARI ÇİZGİ DÜNYASINA BORÇLARIMI UNUTMUŞUM.

ALLAH, KAÇ KERE ÖDE DEDİM ŞU BORÇLARINI...

PENGELERİMİ YENİ BİLEYLEDİM, EN UFAK Bİ HAREKETTE DA LICAM LAVUK LARA.

Kırmızı urbalılar benden önce Bahadır'ın evine varmışlardı... Urbalıların komutanı Bahadır'a feci fırça atıyordu...

İŞTE KARİKATÜRCÜNÜN ARKADAŞI GEL BAKAYIM ÇOCUĞUM.

BEN Mİ?

Bu esnada çizim dünyasının askerleri beni Bahadır'ın evinin önünde enselediler, herşey hayal ürünü ama insan yine de tırsıyor...

Bahadır'ın eşi Miki bu durum karşısında sinir krizleri geçiriyordu, yakalanınca beni de Baha'ya götürmüşlerdi...

SAKİN OL MİKİ, BAHA'YA VEYA BİZE ZARAR VEREMEZLER... GERÇEK DİİL ONLAR, LÜTFEN AĞLAMA...

ÜHÜ! ÜHÜ!..

YUSUF! YUSUF!

Şaka maka çizgi dünyasının neferleri öykü borçları için ikimizi de götürüyorlardı... Bahadır öykü borçlarını ödeseydi bütün bunlar başımıza gelmiyecekti...

ULAN, GÖTALTI-NA GİDİYOZ GALİBA?

KEŞKE ÖDESEYDİM..

KOMUTANIM TARRAĞA YAN BASTIK, YAĞMUR YAĞIYOR. N'APICAZ ŞİMDİ...

KRALİÇE ELİZABET ADINA... RESMEN BABALARA GELDİK...

NİHAHA... HANİ, NE OLDU, BİZİ GÖTÜRÜYORDUNUZ...

HAH, HA-SİZİ İPNE KIRMIZI URBALILAR! HAH, HA!

Yağmur yağınca çizgi dünyasının askerlerinin mürekkepleri akmıştı ve biz artık serbestik. Doğa bize yardım etmişti, gerçi bütün bunlar, ben Bahadır'a giderken yolda uykusuzluktan yaşadığım halisünasyondu...

Şimdi yine çok gerilere, ilk karikatürü başladığım zamanlara dönüyoruz... Karikatürüm çıkmış mı diye her hafta dergi alıp bakıyordum...

KAHRETSİN, YİNE KARİKATÜRÜM ÇIKMAMIŞ, OF YAA!

GAZETE B

GIRGIR

TAN

Milliyet

LİMON

Hürriyet

TANRIM KARİKATÜRÜM ÇIKMIŞ... LAY LOM LAY LAY...

GIRGIR

Aradan iki ay geçti ve nihayet ilk karikatürüm çıkmıştı, keyfi'ten geberiyordum... Bu durum inanılmaz geliyordu ama, gerçekti...

Evde abartısız, yemek yemeden, su içmeden ilk karikatürüme saatlerce bakmıştım... O gece hiç uyumadım...

BUNDAN SONRA DA HA ÇOK ÇİZGİ ÇALIŞICAM. YEMİN EDERİM.

DERGİYİ YERE ATANIN, TAA ANASININ A...MINI S...KİM!..

GIRGIR

Bir gün dolaşırken yerde ilk karikatürümün çıktığı dergiyi yerde gördüm, karikatürüm çamur içindeydi ve dergiyi yere atana çok kızmıştım...

Amatörken gece ne zaman kayan bir yıldız görsem hep dilek tutardım... Dileğimse iyi bir çizer olmaktı...

İNŞAALLAH ÇİZER OLURUM, İNŞAALLAH ÇİZER OLURUM, İNŞAALLAH... Çİ.....

İNŞAALLAH GÜZEL BİR EVİN KEDİSİ OLURUM.

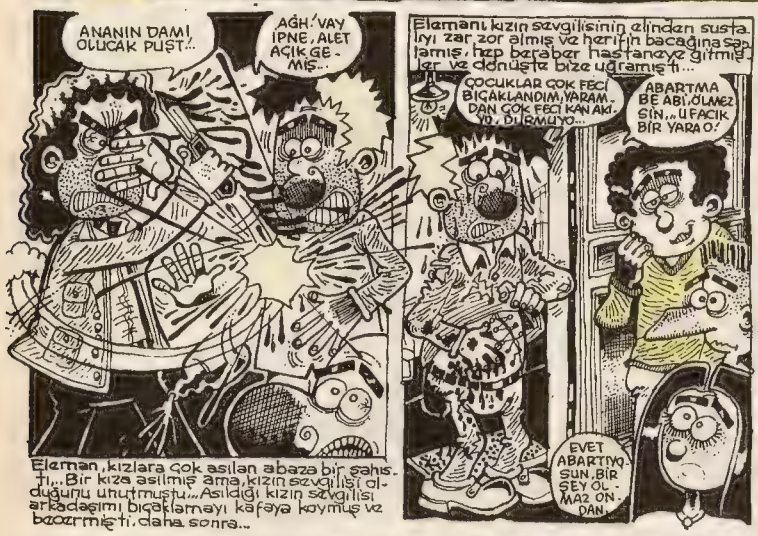

Elaman, kızlara çok asılan abaza bir şahıstı... Bir kıza asılmış ama, kızın sevgilisi olduğunu unutmuştu... Asıldığı kızın sevgilisi arkadaşımı bıçaklamayı kafaya koymuş ve bacarmıştı. daha sonra...

Elamanı kızın sevgilisinin elinden sustalı zar zor almış ve herifin bacağına saplamış, hep beraber hastaneye gitmişler ve dönüşte bize uğramıştı...

İlk defa ölüm korkusu yaşıyan birisini görmüştüm, yaraları dikilmiş ama, bir yaradan devamlı kan akmaktaydı. Elaman öldüğünü sanıyordu, biz ilaçlanmaya yine evine gitmişti. elaman gittikten sonra...

Ve korktuğum başıma geldi, top yine bana çarpmıştı. Allahım neydi günahım, günahım neydi Allahım...

Daha bitmedi, devamı arkada➤

Mekan yine aynı, Bahadır'ın evi. gündemi takip ediyorduk.. Tabii ki sinirden ölüyoduk..
CİNCİ HOCA ALİ KALKANCI MİLLETİ NASIL KANDIRDI, SERVETİNİ HANGİ YOLLARDAN TEMİN EDİYORDU?.
NE BİÇİM ÜLKE OLDU BURASI... ŞURAYA BAK... İRAN MI LAN BURASI DAMCIKLAR?!
A...MINI ASTARINI, BU NE YA? RESMEN BÖCEK BUNLAR. TİPSİZ İPNELER!..
ŞİŞT! KESİN SESİNİZİ DE ÇAYLARINIZI İÇİN BAKIİM.
O esnada zil çalar...
TAMAM, SİZ OTURUN, KAPIYA BEN BAKARIM... KİMSEYİ DE BEKLEMİYORDUK AMA.
CİK! CİK! CİK!
HAYDA KAPIYI AÇMAK BU KADAR UZUN SÜRMEZ Kİ!..
BENCE DE, NEYSE Bİ DE BEN GİDİİM, BAKIİM... SES DE GELMİYOR!..
Bahadır kapıyı açmaya gitmişti, 5 dakka oldu hala ses seda yoktu...
NASILSIN MEMCOŞ, ÇOCUKLAR SAKIN RAHATSIZ OLMAYIN, NASILSINIZ DİYE MERAK ETTİM DE.
Allahım gelen ulu önderimiz Atatürk'tü, Bahadır şaşkınlıktan kaskatı olmuştu...
AAAAA!
Bahadır'la, ikimiz gelen bu önemli şahsın ziyaretine çok şaşırmıştık, acaba halisunasyon mu, görüyoruz diye de şüpheye düşmüştük.
MEMCOŞ AYNI ŞEYİ GÖRÜYORUZ Dİ Mİ?
NEYSE, HADİ SALONA GEÇELİM. AFERİN, EV TERTEMİZ, BRAVO ÇOCUKLAR.
NASILSIN KIZIM, BAHA İLE MEMCOŞ SANA MİKİ DİYOR. BEN DE BUNDAN SONRA MİKİ DESEM, KIZAR MISIN?..
AA... ATAM NELER DİYORSUNUZ. TABİYKİ, DİYEBİLİRSİNİZ... BUYRUN!
Ulu önderimiz o kadar kibar birisiydi ki mükemmel bir kişiliği vardı... Türkiye'nin böyle insanlara çok ihtiyacı vardı...
Ulu önderimizin gözü, daha sonra hayatında ilk defa gördüğü tv'ye takıldı... Ona bu alet çok ilginç gelmiş olmalı ki Bahadır'a bu zamazingo ne diye sordu...
BAHADIR, BU ZAMAZİNGO DA NEYİN NESİ, ÇOK İLGİNÇ Bİ ŞEY... TUHAF TUHAF GÖRÜNTÜLER DE NEYİN NESİ...
ALMAN SAVCI TÜRKİYE'DEKİ SİYASİ GÜÇLERİN UYUŞTURUCU TRAFİĞİNE BULAŞIP, ONLARI KOLLADIĞINI SÖYLEDİ...
EVET
ŞE... ŞEY ATAM FRENKLE'RİN İCADI BİR ALET... TELEVİZYON DİYOLAR HEM GÖRÜNTÜ, HEM SES HERŞİ MEVCUT...
POLİS GÖSTERİ YAPMAK İSTEYEN ÖĞRENCİLERİ KUVVET KULLANARAK DAĞITTI... 50 ÖĞRENCİ GÖZALTINA ALINDI...
Daha sonra atamızın Gelincik sigarasını yaktım... Ona hizmet etmek büyük zevkti... Bir süre sessizlik oldu, atamız tv'ye takılıp kaldı, kendi kurduğu Cumhuriyet devletinde neler oluyor diye merak içinde saatlerce tv seyretti...
Sessizlik evin her tarafına sinmişti, bir tek televizyonun sesi duyuluyordu... Atamız resmen tv'ye kenetlenmişti, pür dikkat dinliyordu ülkenin durumu çok karışıktı, Cumhuriyet en kötü zamanlarını yaşıyordu...
ŞERİAT İSTEYEN BİR GRUP FANATİK DİNCİ ŞERİAT NUTUKLARI ATIP YÜRÜDÜLER...
AA... ATAM, NE OLDU?.. AĞLIYORSUNUZ GALİBA?!
Y... YOOO! AĞLAMIYORUM, GÖZÜME BİRŞEY KAÇMIŞ OLMALI ÇOCUKLAR.
Atamız ülkenin bu hale gelmesine çok üzülmüştü... Cumhuriyeti teslim ettiği gençler hergün polisten dayak yiyordu..
Bize çaktırmak istemiyordu ama biz durumu anlamıştık, atamız resmen ülkenin durumuna ağlıyordu... Ve geldiği gibi gitti...
SNIF... NEYSE... HADİ ÇOCUKLAR BEN GİDİYORUM, ÇAY VE KEK İÇİN TEŞEKKÜRLER, GÖRÜŞÜRÜZ...
ATAM CUMHURİYETİ BİZ KEDİLERE TESLİM ETSEN, İNAN BÜTÜN BUNLAR OLMAZDI.
AAA... ŞURAYA BAKIN, KOLTUKTA GÖZYAŞLARI VAR... O BURADAYDI...
KÜLTABLASINDAKİ GELİNCİK SİGARASINA DA BAKIN, RESMEN BURDAYMIŞ!..
Atamız gidince bir an o burda mıydı, değil miydi, diye bir şaşkınlık yaşadık... Koltuktaki gözyaşları ve kültablasındaki gelincik sigarası onun burada olduğunun kanıtıydı ve inanıyoruz ki tekrar gelicekti, onu çok sevdiğimizi biliyordu...

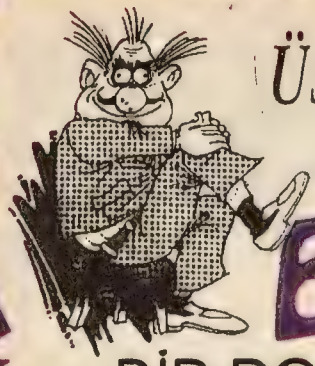

ÜSTAD, ŞAİR VE YAZAR

Ercüment Menemen Sizlerle

BİR POSTACI KAPIYI İKİ POSTA ÇALAR FİLMİNİN BİZE NELER HATIRLATTIĞI EFENDİM

Efendim, şok açıklamalarda bulunduğum geçen yazımdan sonra bu şok iddia da değildir... Ben bu vatanın bir yazar ve şair olarak dostlar üstad da demişlerdir sağolsunlar... Bir yazar gayet iyi bilirim ki iddia nedir?.. iddia şudur... İddia etmek demektir... İddia kelimesi iddi kökünden gelir ki bu da nedir?.. İddi, yani di'li geçmişte olan bir zaman oluyor... İddia ise dia'lı geçmiş zamanlardaki ramazanlar da bir başkay... Pardon konudan konuya atlamadan bir miktar da gençlere imla şeklinde yaşayan Türkçemiz hakkında bir nebze olsun bilgi verip öğretelim efendim... Şimdiki gençler iki kelimeyi yanyana yazamayan yok vaoov!. yok, selam naaber, yok aklıma gelmeyen daha şeyler de vardır.. Bu gençler hıyar gibi yetişmesinler ve de bu gençlerimizin sayın Engin Noyan Bey gibi konuşurlarsa işte o zaman bu gençler gerçek milliyetçi ve manevi değerlerimiz de vardır efendim... Herneyse, nerden nereye geldik aslında ben burada size sarışın güzel bir bayan olan ve kocası da olan basenleri de etli butlu taş gibi... Pardon, sözlerim de maksadımı aşmasını istemem efendim... Şimdik sarışın güzel bayan beni yatına götürür ve diyor, "Ercüment seni yata götüreyim" deyince ben de önce sanıyorum ki bir çekyat'a gidiyoruz ve orada da artık Allah ne verdiyse efendim yumul... Pardon sözlerim de gene maksadımı aşmasından dolayı istemezdim... Diyor ki "benim çok sevdiğim bir filmi sana daha doğrusu ikimiz seyredeceğiz ve bakalım maksadım neymiş, hah hah haa!" diye de güldü... Videoya da bir kaset koyuyor ve dedi ki "bu filmin adı postacı kapıyı kaç kere şeyeder, vap ver çapkın hah hah ha" deyince ben de o anda ne düşünüyorum... Emlak bankasından bir konut kredisi de alamadık gitti şeklinde bir düşünce kafama yerleşti ve hay allah kahretsin oysa karının etli butlarına mıncıklamak şeklinde bir uygulama yapmak varken bu düşünce de bir türlü... e, tahmin edersiniz ki sözlerim maksadımı bir kez daha aşmış olup bu sondur efendim... Neyse kısaca mülahaza etmek gerekirse o da bu filmde bir adam kocası pek şekilsiz olan ve karısı onu sevmemektedir, bu adam kadınla bir olup mutfakta o iş bence rahat olmuyor efendim... Pıçak mıçak batabilir maazallah ya da kadın kısmı belli olmaz birden pıçağı kapar ve benim şeyimi.. Herneyse sonra da kadının tipsiz kocasını öldürüyorlar... Sevdiğim sarışın güzel kız, film bitince bana göz kırpar ve diyor ki... "Ne dersin hayatım.." Ben de ona diyorim ki "hamfendi, sizin muhitiniz vardır.. Emlak bankasından düşük faizli bir konut kredisi alsak" deyince o da bana "seni koca aptal benim beyimi öldürünce bütün emlaklarım senin olacak...", "ne?. beyinizi mi öldürüyoruz?", "Tabii Ercüüü!," diye dudaklarıyla da üüü harfini uzatınca benim de içimden o anda dudaklarımı ooo diye yapıp onun dudaklarıyla da eee.. Pardon.. Söz ve maksat konusunda gene ifrata kaçtık... Herneyse pompalı tüfeği hatırlarsanız almıştım ve sonra yatımızla karaya çıktı.. O anda ben bir de ne görüyorum bir Emlakbank şubesi görmez miyim... Koşarken sarışın güzel kadın beni tutuyor ve "sıçtırtma şimdi kredinden, önce beyimi öldürelim" deyince utaniyorum ve bakalım bu adamı hayırlısıyla nasıl öldürüyoruz onu da bir dahaki şok açıklamalarda yapacağım efendim...

Efendim konumuzla ilgisi pek olduğunu bilemiyorum ama bazı marangozlar sandalyeleri ters yapıyorlar, rahat oturulamaz efendim..

Elini kana bulayan Ercüment

YÜZBAŞI ALBIRT

SONER GÜNDAY

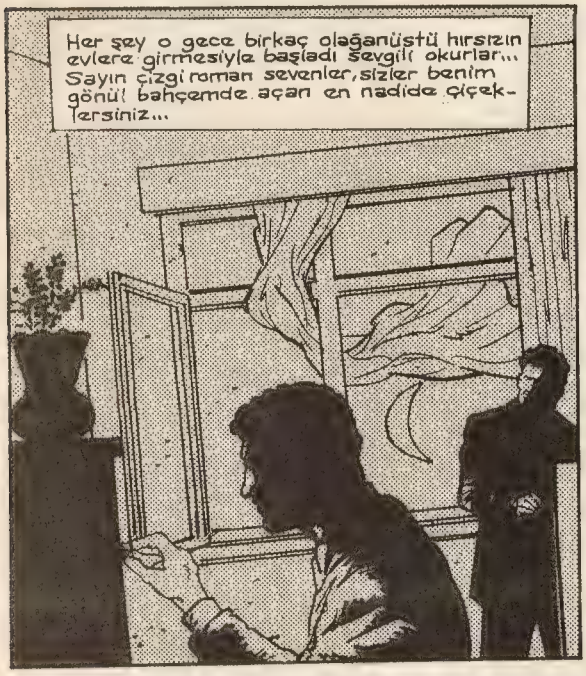

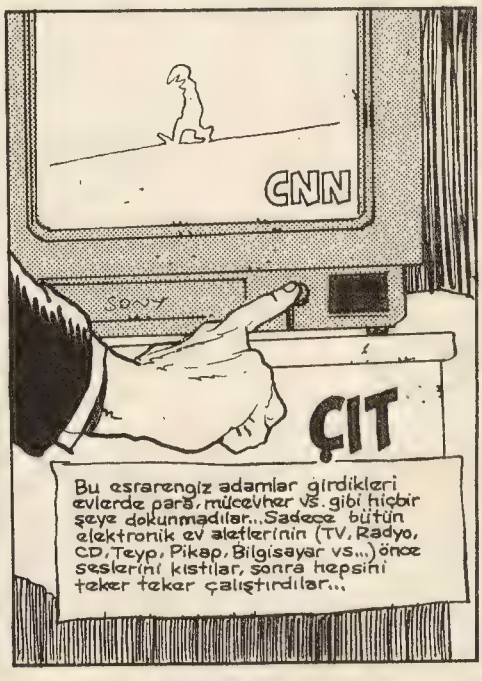

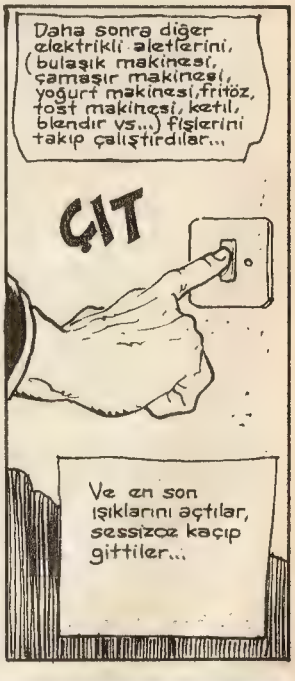

YENİ HİKAYE

MÜTHİŞ SOYGUN

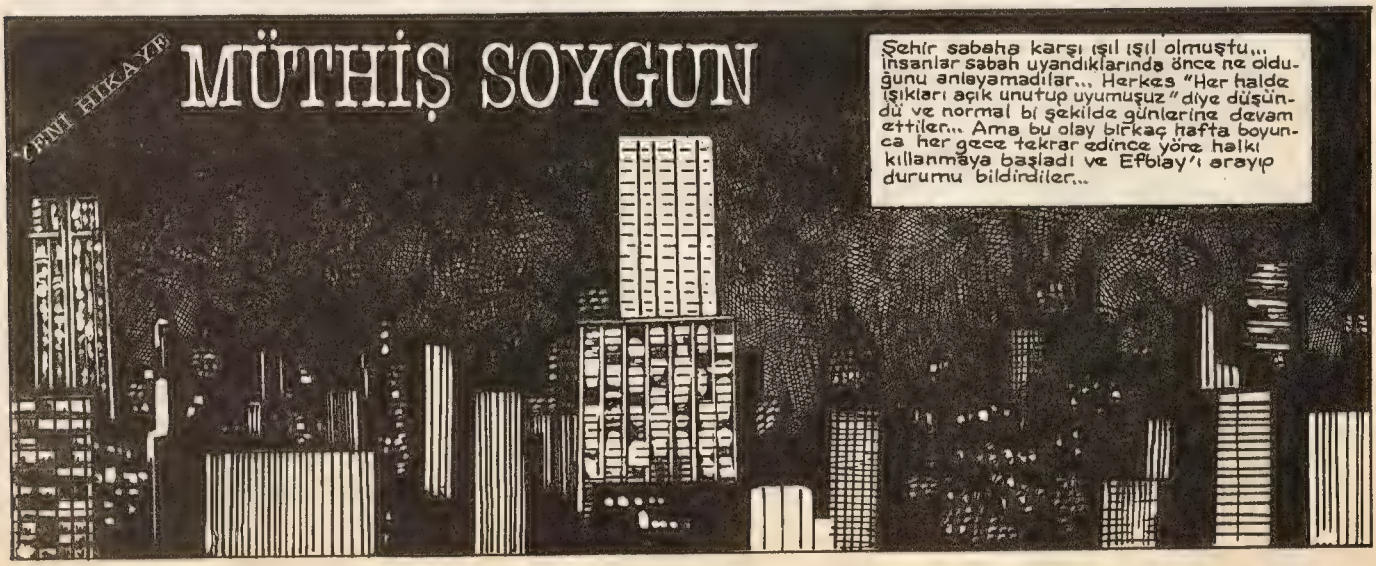

Olayların başlangıcından üç hafta sonra Efbiay genel merkezi... Efbiay komutanı General Heringtin, bu esrarengiz olaylar zincirini aydınlatmak için kurmaylarıyla toplantı yapmaktadır... Daha doğrusu fırça atmaktadır...

EVET ALBAY CEFIRSIN, BEN SENİ ORDA ÖYLE OTURUP MELÜL MELÜL YÜZÜME BAK DİYE Mİ GÖREVE ATADIM?! HA DÜDÜK MAKARNASI?. ÜÇ HAFTA GEÇTİ HALÂ Bİ İP UCU ELE GEÇİREMEDİN!..

EFENDİM, BİKAÇ ŞÜPHELİ ŞAHIS YAKALADIK, SORGULARI SÜRÜYOR!..

BAK ŞİMDİ BEYLİK TABANCAMI ÇIKARTIP SIKACAM Bİ TARAFINA EŞŞOĞLU EŞŞEK!.. BEN SORGU MORGU İSTEMİYORUM, BEN SUÇLULARI İSTİYORUM!..

EFENDİM, SİZ DE TAKDİR EDERSİNİZ Kİ BİRAZ ZAMANA İHTİYACIMIZ VAR!..

MEDYA BİZİ Bİ HAFTADIR DİLİNE DOLADI, TEŞTİS OĞLANI YAPTI, SEN HALA ZAMANA İHTİYACIMIZ VAR Dİ..... BAK Bİ DE GÜLÜYO UTANMADAN!.. LAN NE GÜLÜYON?!

EFBİAY GENEL MERKEZİ

EFBİA

PARDON HERINGTIN ABİ, BİRDEN SİNİRİM BOZULDU... SANA GÜLMÜYOM, KUSURA BAKMA!..

GÜL GÜL... AYBAŞINDA MAAŞINDAN KESİNTİ YAPTIĞIMDA ELİNE GEÇEN PARANIN KOMİKLİĞİNE DE GÜLERSİN EŞŞOĞLUEŞŞEK!.. ANLAŞILDI, SENİN BU İŞİ YAPACAĞIN YOK... GÖREVDEN ALINDIN!.. YÜZBAŞI SIKATI, SORUŞTURMAYI SANA VERİYORUM!..

BAŞÜSTÜNE EFENDİM!..

BANA YİNE GÖREV MÖREV YOK ANASINI SATAYIM!..

O gün bütün ekiplerin telsizinden aynı anons çınlar şehrin dört bir yanında...

DİKKAT DİKKAT!.. BÜTÜN EKİPLERİN DİKKATİNE!.. BEN YÜZBAŞI SKATİ!.. BU AKŞAM ŞEHİRDE SON OLAYLAR YÜZÜNDEN GENEL BİR OPERASYON YAPILACAKTIR... TÜM BİRİMLER OPERASYONA KATILACAKLARDIR!..

EFBİAY

O gece tarihin en büyük operasyonu yapıldı...

NERDEN GELİYORSUNUZ?.

KİMLİĞİN YANINDA MI?.

CEBİNDEKİ NE?.

BİRAZ ALKOLLÜSÜNÜZ GALİBA!..

BU HALDE ARAÇ KULLANAMAZSINIZ. TRAFİK EKİBİ ÇAĞIRICAM!..

BOĞAZ'DAN, MENHETTİN'DAN ABİ!..

EVET ABİ!..

ANAHTAR ABİ, İSTERSENİZ ÇIKARTAYIM...

EH İŞTE, BİKAÇ DUBLE CEK DENYİLS İÇTİK ABİ!..

ŞU ARKA KOLTUKTAKİ POŞETTE NE VAR?.

BİRAZ ANÇUEZ ALDIM ABİ!..

KİMLİĞİN YANINDA MI?

YANIMDA ABİ!

ÇIKART GÖRELİM.

PEKİ MEMUR BEY!

KIFFFT KIFFFTT!.. TÜM EKİPLERİN DİKKATİNE!.. BEN YÜZBAŞI SIKATİ!.. OPERASYON SABAHA KADAR SÜRECEK! ŞÜPHELİ GÖRDÜĞÜNÜZ HERKESİ GÖZ ALTINA ALIN!.. TEKRAR EDİYORUM, ŞÜPHELİ GÖRDÜĞÜNÜZ HERKESİ GÖZ ALTINA ALIN... DIRILIP...

ANLAŞILDI MERKEZ, TAMAM!

EFBİAY

EFBİAY

Şahin

NİVYORK 963

Onca operasyon yapıldı, yüzlerce şüpheli göz altına alındı ama değişen bir şey olmadı... O esrarengiz adamlar yine evlere giriyor, yine elektronik eşyaları çalıştırıyor...

Ve ışıkları açarak...

ÇIT

Etrafı ışıl ışıl yapıp, gecenin karanlığına doğru kaçıp kayboluyorlardı...

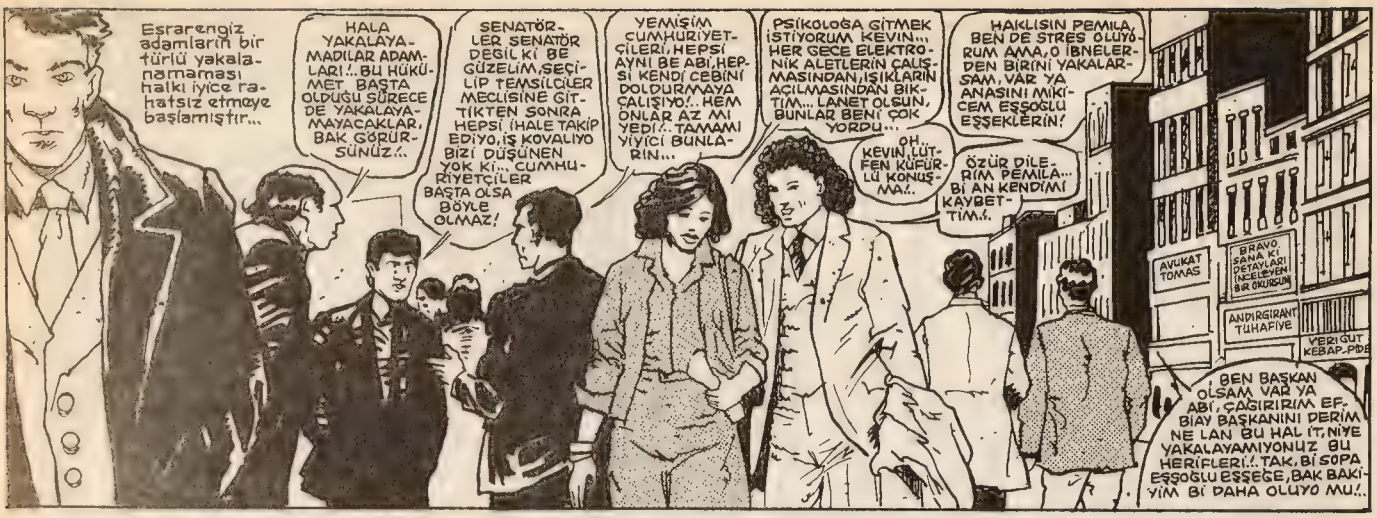
Esrarengiz adamların bir türlü yakalanamaması halkı iyice rahatsız etmeye başlamıştır...
HALA YAKALAYAMADILAR ADAMLARI!.. BU HÜKÜMET BAŞTA OLDUĞU SÜRECE DE YAKALAYAMAYACAKLAR, BAK GÖRÜRSÜNÜZ!.
SENATÖRLER SENATÖR DEĞİL Kİ BE GÜZELİM, SEÇİLİP TEMSİLCİLER MECLİSİNE GİTTİKTEN SONRA HEPSİ İHALE TAKİP EDİYO, İŞ KOVALIYO BİZİ DÜŞÜNEN YOK Kİ... CUMHURİYETÇİLER BAŞTA OLSA BÖYLE OLMAZ!
YEMİŞİM CUMHURİYETÇİLERİ, HEPSİ AYNI BE ABİ, HEPSİ KENDİ CEBİNİ DOLDURMAYA ÇALIŞIYO!.. HEM ONLAR AZ MI YEDİ!.. TAMAMI YİYİCİ BUNLARIN...
PSİKOLOĞA GİTMEK İSTİYORUM KEVIN... HER GECE ELEKTRONİK ALETLERİN ÇALIŞMASINDAN, IŞIKLARIN AÇILMASINDAN BIKTIM... LANET OLSUN, BUNLAR BENİ ÇOK YORDU...
OH.. KEVIN, LÜTFEN KÜFÜRLÜ KONUŞMA!..
HAKLISIN PEMILA, BEN DE STRES OLUYORUM AMA, O İBNELERDEN BİRİNİ YAKALARSAM, VAR YA ANASINI MIKICEM EŞŞOĞLU EŞŞEKLERİN!
ÖZÜR DİLERİM PEMILA... BİR AN KENDİMİ KAYBETTİM!.
AVUKAT TOMAS
BRAVO, SANA Kİ DETAYLARI İNCELEYEN BİR OKURSUN
ANDIRGIRANT TUHAFİYE
YEŞİLGÜT KEBAP-PİDE
BEN BAŞKAN OLSAM, VAR YA ABİ, ÇAĞIRIRIM EFBİAY BAŞKANINI DERİM NE LAN BU HAL İT, NİYE YAKALAYAMIYONUZ BU HERİFLERİ!.. TAK, BİR SOPA EŞŞOĞLU EŞŞEĞE, BAK BAKİYİM BİR DAHA OLUYO MU!..

Başkanlık sarayı...
EFENDİM, SON KAMUOYU YOKLAMALARI OYLARIMIZIN DÜŞTÜĞÜNÜ GÖSTERİYO... BU IŞIKLARI YAKIP KAÇAN ADAMLARIN YAKALANAMAMASI HALKIN GÜVENİNİ SARSTI!.
YAPMA YA... PEKİ... KIZIM, BANA EFBİAY BAŞKANINI BAĞLA BAKİYİM!..

Alo, Heringtın bey, iyi akşamlar rahatsız ettim. Uyuyor muydunuz?.
YOK, ÖYLESİNE UZANMIŞTIM!..

İSTERSENİZ KAPATALIM, SONRA ARIYIM, SİZ RAHATINIZI BOZMAYIN!.. ULAN EŞŞOĞLUEŞŞEK!.. MEMLEKET ELDEN GİDİYO, SEN HALA UYKUDASIN DİNLENMEDESİN!..
PARDON, ÇIKARTAMADIM KİMSİNİZ?
BU YÖREDE BANA BAŞKAN DERLER! HERKES BENİ SAYAR SEVER AMA, SENİN PEK İPLEDİĞİN YOK GALİBA!..

EYVAH BAŞKAN... ŞİMDİ MAHVOLDUM!
BUYRUN EFENDİM, SİZİ DİNLİYORUM!..
Lan oğlum, ben seni o görevde sokaklarda asayişi sağla diye getirmedim mi... Hı?
EVET EFENDİM...
Evet de, peki bu son günlerde milletin başına musallat olan evlere girip, ışıkları yakıp kaçan adamlar ne oluyo ?..
EFENDİM, GECE GÜNDÜZ OPERASYON YAPIYORUZ... YAKINDA YAKALIYCAZ!..
Öyle mi öküz bey!.. Sen yakalayana kadar benim siyasi hayatım bitecek!.. Halk galyana geldi, ilk seçimde indiricekler beni, sen orda mışıl mışıl uyuyorsun! Dinle beni, sana bi hafta süre veriyorum, bu olayı aydınlatamazsan seni vatandaşlıktan atarım!.. Bi daha çalışabilmek için grin kart alman gerekir, ona göre!.. Hadi şimdi görevinin başına!..

HERİF HAKLI VALLA, YAPAR MI YAPAR!.. ULAN YÜZBAŞI SKATİ REZİL ETTİN BENİ, BİR ÇÖZEMEDİN ŞU OLAYI!.. NEYSE, BU GÖREVDE DAHA YENİ, BİRAZ ACEMİLİK ÇEKMESİ NORMAL, GİDİP TECRÜBELERİMLE REHBERLİK EDEYİM!..

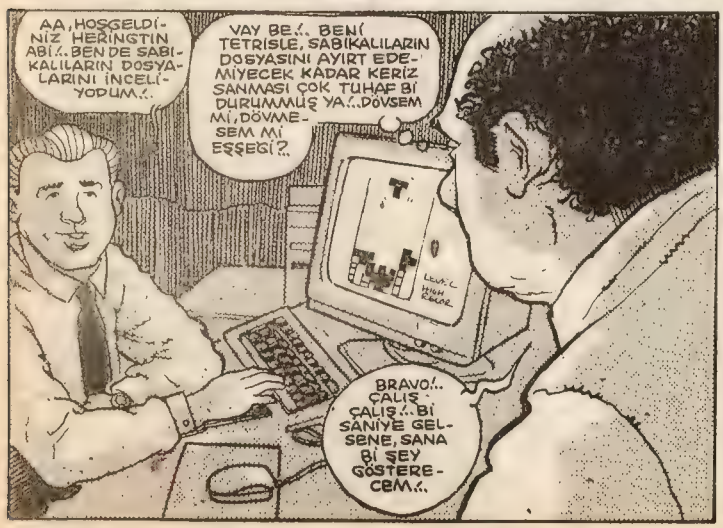
AA, HOŞGELDİNİZ HERINGTIN ABİ!.. BEN DE SABİKALILARIN DOSYALARINI İNCELİYODUM!..
VAY BE!.. BENİ TETRİSLE, SABİKALILARIN DOSYASINI AYIRT EDEMİYECEK KADAR KERİZ SANMASI ÇOK TUHAF BİR DURUMMUŞ YA!.. DÖVSEM Mİ, DÖVMESEM Mİ EŞŞEĞİ?
BRAVO!.. ÇALIŞ ÇALIŞ.. BİR SANİYE GELSENE, SANA BİR ŞEY GÖSTERECEM!..

SİTTİR EŞŞOĞLUEŞŞEK!.. KOVULDUN!.. ULAN SENİ VATANDAŞLIKTAN ATARIM, GİRİN KART ALMAK ZORUNDA KALIRSIN... DEFOOLL!
ABİ BİR DAKKA, İZAH EDİYİM! BÜTÜN GECE DOSYALAR ÜZERİNDE ÇALIŞTIM, TAM TETRİSİ AÇTIM, SİZ GEL... AAH!..

O gece General Heringtın olaya el koydu. Ve operasyonun kralını başlattı. Normal ekiplerin yanısıra özel eğitilmiş timlerde operasyona katıldı ve sabaha kadar bütün suç yuvalarına baskın düzenleyerek, şehrin altını üstüne getirdiler...
KIPRAŞMAYIN!.. HERKES YERE YATSIN!
YETER BE BİRADER! SABAHTAN BERİ ÜÇÜNCÜ KEZ BASKIN YAPIYOSUNUZ!.. YA TUTUKLAYIP GÖTÜRÜN, YA DA BİR DAHA GELMEYİN!..
SANA MI SORUCAZ LAN HIYAR! İSTERSEK ONBEŞ KERE YAPARIZ, İSTERSEK HİÇ YAPMAYIZ!
YAPICAKLAR TABİ, KİMİN İÇİN YAPIYORLAR, BİZİM RAHATIMIZ İÇİN YAPIYORLAR... ARAYIN BİRADER, SEVE SEVE ARATTIRIRIM KENDİMİ!..
YA SUS BE, SUS!.. SİNİRLENDİRMEYİN HERİFİ!.. ELİNDEKİ ALETİ GÖRMÜYO MUSUNUZ?.. ŞİMDİ SIKICAK Bİ TARAFIMIZA, SAYGI DUY BİRAZ!..
Ve yüzlerce şüpheli tutuklandı...
KONUŞUP KONUŞMAMA OLAYI, SÖYLİCEN HER ŞEY MAHKEMEDE DELİL OLABİLİR, KIL YÜN...
Heringtın 'in yıldırım operasyonları ve üst üste yaptığı tutuklamalar başkanı sonuç için umutlendirmiştir... O gece yarısı...
ALO HERINGTIN, NASILSIN CANIM.. OPERASYONLARINI TV'DEN SEYREDİYORUM, AFERİN İYİ GİDİYO!..
HEP BÖYLE OL, AYRICA Bİ DAHA TEBRİK EDERİM... BU SAATTE İŞİNİN BAŞINDASIN, OPERASYONLARINI BİZZAT YÖNETİYORSUN... KEŞKE MEMLEKETTEKİ TÜM KURUMLAR BÖYLE OLSA... ÇOK DAHA SÜPER Bİ ÜLKE OLURDUK... BAK ŞİMDİ ARA NASA'YI, Bİ ALLAHIN KULUNU BULABİLİYO MUSUN, AKŞAM BEŞ OLDU MU PRRR HEPSİ EVİNE... İKİ SENEDİR MARS'A ARAÇ YOLLUYCAKLAR. HANİ NERDE? PASO AY'DAN TAŞ GETİRİYOLAR!.. ONDAN SONRA İNCELE BABAM İNCELE!.. ULAN O TAŞLARIN NESİNİ İNCELİYOLAR ANLAMADIM GİTTİ!..
..İŞ ödeneğe geldi mi "Aman Başkanım yüz milyon Dolar" Ee niye?" "Yok efendim roket yapacaz" Ee niyç?" "yok orda hayat var mı, burda hayat varmı," Ama orayı da adam edicem! İki sene içinde uzaydan canlı getirdiler getirdiler, yoksa tak kapatıyorum!.. O roketleri, mekikleri hepsini komple satıyorum. Neyse güzelim, seni daha fazla meşgul etmiyim. Hadi kolay gelsin!..
SAĞOLUN BAŞKANIM, İYİ GECELER... HA BAŞKANIM, KORUMA BAĞDARTLARINIZDAN MEMNUN MUSUNUZ, Bİ YAMUKLARI OLURSA SÖYLEYİN SÜRGÜNE YOLLAYIM... TAMAM OLDU...
EFB
DANIŞMA

Göz altına alınan şüphelilerin sorgularından hiçbir ipucu elde edilememiştir... Işıkları yakıp kaçan esrarengiz adamların icraatları da gittikçe artmaktadır... Halk iyice bıkıp usanmıştır...
İSTİFA EDECEĞİNİZ SÖYLENTİLERİ DOĞRU MU?..
MAFYAYLA İŞBİRLİĞİ YAPTIĞINIZ YOLUNDA İDDİALAR VAR... BU KONUDA NE DİYECEKSİNİZ?..
YORUM YOK..!
ESRARENGİZ ADAMLARIN KAOS YARATMAK İSTEYEN BAŞKA ÜLKELERİN İSTİHBARAT SERVİSLERİNCE YÖNLENDİRİLDİĞİ SÖYLENİYOR!..
15 gün sonra...
YORUM YOK GÜNLERDİR AĞZIMDAN ÇIKAN TEK CÜMLE... PEKİ BEN N'APICAM... HAY ANASINI BE... KAMUOYU Bİ YANDAN, MEDYA Bİ YANDAN, BAŞKAN Bİ YANDAN.. PEH BE KARDEŞİM!

Birkaç gün sonra...
BAŞKAN ARIYO EFENDİM!..
YOK DE KIZIM, ÇIKTI DE... ÇOK ÖNEMLİ Bİ İP UCU BULMUŞLAR!.. ONU İNCELEMEYE GİTTİ DE!..
EFBİAY
DANIŞMA
Beş-altı gün boyunca Başkan Henri 'yi aradı ve sekreterle aralarında hep aynı dialog geçti...
BAŞKAN ARIYO EFENDİM!
YOK DE KIZIM!.. ÇIKTI DE, BUGÜN GELMEDİ DE!..
EFBİAY
DANIŞMA
Ertesi gün...
DEMEK BUGÜN GELMEDİ HA... PEKİ O ZAMAN!..
ÇABUK BANA ÖZEL HELİKOPTERİMİ HAZIRLAYIN!..

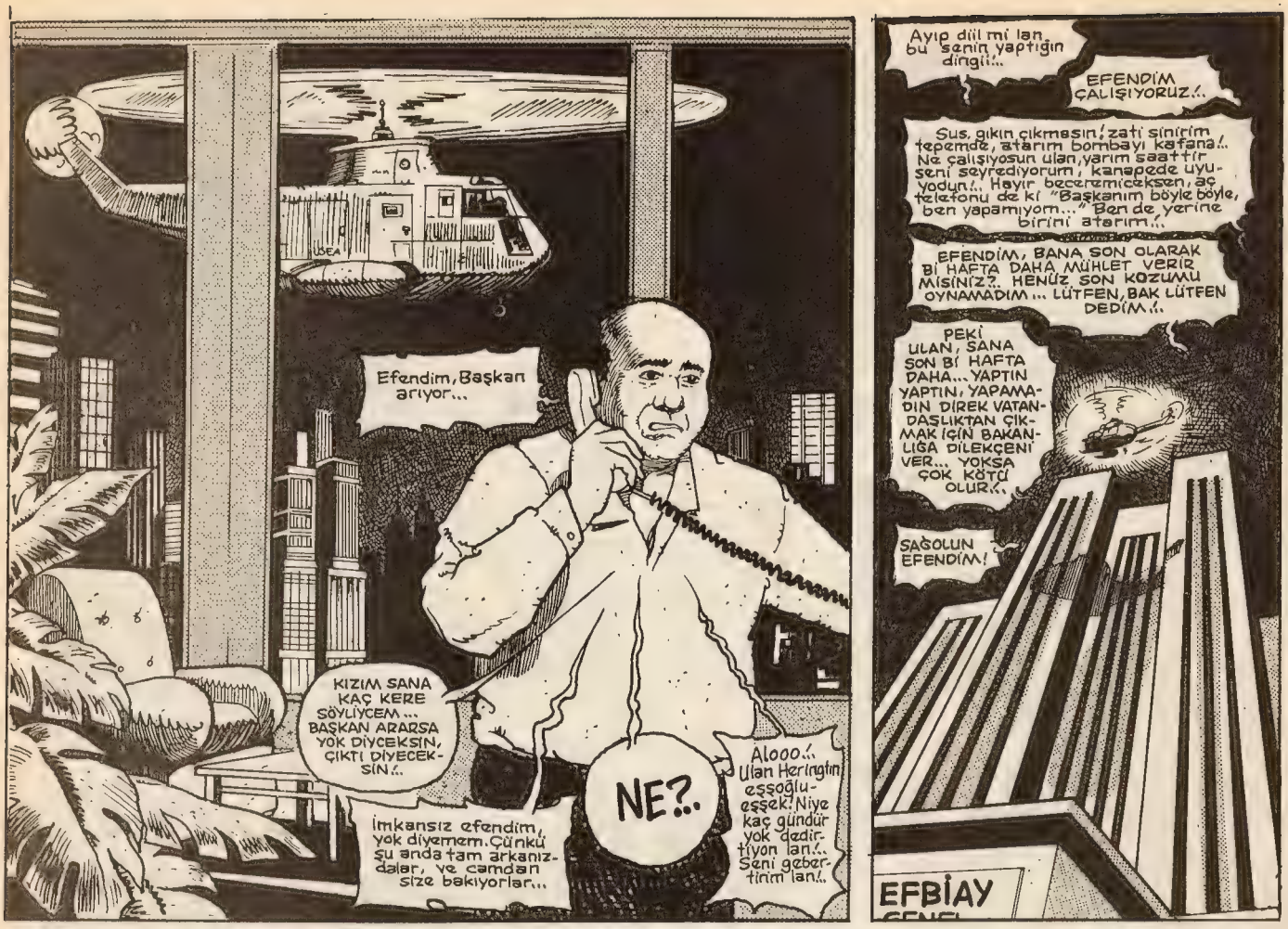
Efendim, Başkan arıyor...
KIZIM SANA KAÇ KERE SÖYLİYECEM... BAŞKAN ARARSA YOK DİYECEKSİN, ÇIKTI DİYECEKSİN!..
İmkansız efendim, yok diyemem. Çünkü şu anda tam arkanızdalar, ve camdan size bakıyorlar...
NE?..
Alooo!.. Ulan Heringtin eşşoğlueşşek! Niye kaç gündür yok dedirtiyon lan!.. Seni gebertirim lan!..
Ayıp diil mi lan bu senin yaptığın dingil!...
EFENDİM ÇALIŞIYORUZ!..
Sus, gıkın çıkmasın! zati sinirim tepemde, atarım bombayı kafana!.. Ne çalışıyosun ulan, yarım saattir seni seyrediyorum, kanapede uyuyodun!.. Hayır beceremiceksen, aç telefonu de ki "Başkanım böyle böyle, ben yapamıyom..." Ben de yerine birini atarım!..
EFENDİM, BANA SON OLARAK BİR HAFTA DAHA MÜHLET VERİR MİSİNİZ?.. HENÜZ SON KOZUMU OYNAMADIM... LÜTFEN, BAK LÜTFEN DEDİM!..
PEKİ ULAN, SANA SON BİR HAFTA DAHA... YAPTIN YAPTIN, YAPAMADIN DİREK VATANDAŞLIKTAN ÇIKMAK İÇİN BAKANLIĞA DİLEKÇENİ VER... YOKSA ÇOK KÖTÜ OLUR!..
SAĞOLUN EFENDİM!
EFBİAY

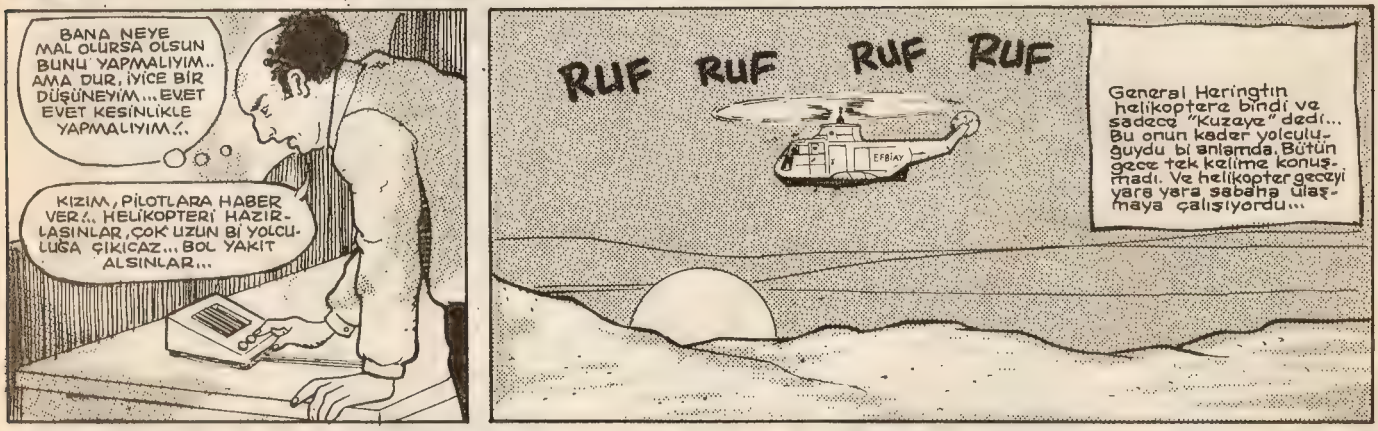
BANA NEYE MAL OLURSA OLSUN BUNU YAPMALIYIM.. AMA DUR, İYİCE BİR DÜŞÜNEYİM... EVET EVET KESİNLİKLE YAPMALIYIM!..
KIZIM, PİLOTLARA HABER VER!.. HELİKOPTERİ HAZIRLASINLAR, ÇOK UZUN BİR YOLCULUĞA ÇIKICAZ... BOL YAKIT ALSINLAR...
RUF RUF RUF RUF
EFBİAY
General Heringtin helikoptere bindi ve sadece "kuzeye" dedi... Bu onun kader yolculuğuydu bir anlamda. Bütün gece tek kelime konuşmadı. Ve helikopter geceyi yara yara sabaha ulaşmaya çalışıyordu...

Birkaç saat sonra...
HAH, İŞTE ORDALAR! NİHAYET BULDUM ONLARI!.. FAKAT VAZ MI GEÇSEM ACABA?.. ÜF, BİR TÜRLÜ KARAR VEREMİYORUM!..
RUF RUF RUF
PİLOT, HEMEN ŞU DAĞIN ARKASINA SAKLANIYORUZ! ÇABUK KIR DÜMENİ!

RUF RUF RUF
ÇABUK LAN, AMAN GÖRMESİNLER BENİ!.. PEŞLERİNDEN GELDİM DİYE TRİBE GİRER LAVUKLAR!..
ALBİRTİM, ŞU KASEDİ DEĞİŞTİRSEK, BAŞKA BİR ŞEY DİNLESEK...
OLUR ABİ... KAFANA GÖRE TAKIL!..

NE DİYECEM Kİ?.. SİZİ AFFETTİM, GÖREVİNİZİN BAŞINA GERİ DÖNÜN MÜ DİYECEM?.. NİYE ONLARIN AYAĞINA GİDİCEM Kİ... ONLAR BENİ BİR KERE BİLE ARAMADILAR... NİYE ARASINLAR Kİ, HERİFLERİ KOVDUM, NEYSE GİDİP BARIŞAYIM ŞUNLARLA :/.
HELİKOPTERİ ÇALIŞTIRIN, GİDİYORUZ!..
RUF RUF
RUF RUF
DURUN! GİTMİYORUZ, GERİ İNİN! ÇABUK İNİN! ÇABUK, GÖRMESİNLER!
ESRARENGİZ ADAMLAR OLAYINI ÇÜZSE ÇÜZSE BİR TEK ALBİRT ÇÖZER!.. BİR YANDA KARIYERİM, BİR YANDA GURURUM...OF ÇOK ZOR... PEKİ ONLARIN AYAKLARINA GİTMEDEN GÖREVE GERİ DÖNMELERİNİN BİR YOLU.....AAA, BULDUM!..
ÇABUK BANA TELSİZİ VERİN!
KIFFFT KIFFT!.. Tüm ekiplerin dikkatine!.. Kurumumuz, birimlerin kaynaşması amacıyla şubeler arasında bi halı saha Futbol turnuvası düzenlemiştir!.. Turnuvaya, Asayiş, Trafik, Narkotik, Mali Şube, Cinayet Masası, birimlerinin kendi elemanlarından oluşturacakları takımlarla katılabileceklerdir!..
...Başvurular en son yarın akşama kadar Genel Merkez'e yapılmak zorundadır... NOT: Turnuvaya şu anda sürgündeki elemanların da katılabileceklerdir... Duyurulur... KIFFFT!..
AAA, HENRİ ABİ, NE DERSİN BİR TAKIM YAPIP KATILALIM MI ŞU TURNUVAYA HA?.. HATIRLADIĞIM KADARIYLA, SEN DE ESKİ TOPÇUYDUN!..
BANA UYAR... HEM NİYORK'U DA ÇOK ÖZLEDİM!.. İKİ AYDIR BU ÇÖLDE DEVRİYE GEZMEKTEN KAFAM PATLADI... BİRAZ DEĞİŞİKLİK OLUR... AMA GÜZEL TAKIM YAPALIM... GİDİP ORALARDA REZİL OLMAYALIM. BİZİM ŞUBEDE BİLDİĞİN İYİ TOPÇULAR VAR MI?..
VAR ABİ, TAY GİBİ ÇOCUKLAR VAR. ONLARLA GÜZEL BİR TAKIM YAPARIZ!..
OPERASYON BAŞARIYLA TAMAMLANDI ÇOCUKLAR... ÜSSE GERİ DÖNÜYORUZ!..
BAK HOCA, KALEYE ÇARLS'I KOYARIZ!..
ÇARLS KİMDİ LAN?..
YA VAR YA YENİ GELDİ UZUN BOYLU BİR ÇOCUK, ONDAN SONRA SEN LİBERO OYNARSIN ABİ... STOPER DEYİT OLUR...
Ertesi gün...
ALBİRT'LA HENRİ GELDİLER EFENDİM!
HAMM, DUR KORİDORA ÇIKIYIM, DE TESADÜFEN KARŞILAŞMIŞ GİBİ YAPAYIM!..
EFBİAY GENEL MERKEZİ
EFBİAY
OO ALBİRT'ÇIM, HANGİ RÜZGAR ATTI SENİ BURAYA?..
ABİ BİR TURNUVA YAPMIŞSINIZ, ONA KATILMAYA GELDİK!..
VAAAY, ALBİRT'A MERHABA BİZE TAVIR HA!...
NİYE SELAM VERİYON LAN BU LAVUGA!..
N'APİYİM ABİ, BİRDEN ÖNÜME ÇIKTI... GÖRMEMEZLİKTEN Mİ GELİYİM?..
NEYSE YÜRÜ, GEÇ OLMADAN ŞU TAKIM LİSTESİNİ VERELİM!
EFBİAY GENEL MERKEZİ

Ertesi gün hali saha turnuvası başlar. İlk maç Trafik ile Asayiş arasındadır... Maçın 20. dakikası...
YA ALBERT SENİ Bİ SORUŞTURMANIN BAŞINA GETİRMEK İSTİYORUM. NE DERSİN?..
NE SORUŞTURMASI?
EFBİAY TRAFİK
EFBİAY ASAYİŞ
YA BU IŞIKLARI AÇIP KAÇAN ADAMLAR VAR YA, KABUL EDERSENİZ VE BAŞARIRSANIZ CEZANIZI KALDIRIRIM, TEKRAR MERKEZE DÖNERSİNİZ!
PEKİ OLUR!..
MERAK ETME ABİ, BU OLAYI ÇÖZÜCEM VE MERKEZE GERİ DÖNÜCEZ... YALNIZ SENDEN Bİ İSTEĞİM VAR, OLAYLARDA PARMAĞI OLDUĞU SANILAN Bİ ADAMI GÖZ ALTINA ALMIŞLAR... ONUN SORGUSUNU YAPARAK BAŞLIYACAM İŞE... BANA YARDIM ETMENİ İSTİYORUM... HANİ İYİ POLİS KÖTÜ POLİS NUMARAMIZ VAR YA; SEN SERT NICAN, BEN YUMUŞAK, ADAMI DUYGU SALINCAĞINDA SALLANDIRIP BELKİ KONUŞTURABİLİRİZ!..
FİK
TRAFİK
ASAYİŞ
OLUR GÜZELİM, SEN YETER Kİ İSTE... HER TÜRLÜ YARDIMI YAPARIM ŞU DOKUZ NUMARALI ÇOCUĞA İLERDE PRES YAP, BOŞ BIRAKMA... İKİDE BİR ÜSTÜME OYNUYO, BEŞ ATIP GEÇİYO, KORİDOR OLDUM!..
Ertesi gün Efbiay sorgu odası...
ABİ BEŞ SAATTİR SORGULUYORUZ, HER TÜRLÜ PSİKOLOJİK BASKIYI UYGULADIN!.. ADAMCAĞIZ BİTAP DÜŞTÜ! HEM BENCE O MASUM!..
ULAN HERİFE NE EZİYET ÇEKTİRDİ BE.. ÇIK ÇIK!..
HEY DOSTUM, LANET OLSUN! BEN MASUMUM, BU OLAYLARLA HİÇBİR İLGİM YOK... LÜTFEN BIRAKIN GİDEYİM!..
LANET OLASI ÇENENİ SADECE SADECE BEN SORU SORDUĞUMDA AÇ, YOKSA CANINA OT TIKARIM!.. HEY MAYKİ NEDEN BİZE Ö IŞIKLARI YAKIP KAÇANIN SEN OLDUĞUNU İTİRAF EDİP KENDİNE İYİLİK ETMİYORSUN... HI?!
LÜTFEN LÜTFEN!..
Yarım saat sonra...
KÜTT
SANA GÖSTERDİĞİM SABRI İGUANAYA GÖSTERSEYDİM, ADAM OLUP ÜNİVERSİTEYİ BİTİRİRDİ... YETER ARTIK!.. BELKİ BU SENİN DİLİNE REHBER OLUR DA BİZE HER ŞEYİ İTİRAF EDERSİN!.. KONUŞ!
IGHI!
DUR HENRİ ABİ, SAKİN OL YAPMA!
NE SAKİN OLUCAM BE ALBERT'IM... BU HERİF, BÜTÜN BİRİMLERİYLE YEK VÜCUT OLMUŞ ASAYİŞİN TEK TEMİNATI EFBİAY'IMIZLA ADETA DAŞŞAK GEÇİYO, SEN BANA SAKİN OL DİYOSUN!.. ULAN SENİ BANA SAYIYLA MI VERDİLER!.. KONUŞ!..
KÜTT
AMA OLMAZ Kİ, BU DA YAPILMAZ Kİ!.. BEN BU İYİ POLİS KÖTÜ POLİS İŞİNDEN SIKILDIM!.. YAZIK YA, ADAMA NASI VURUYO!.. HEM BENCE ADAM SUÇSUZ!..
LAN DUR, N'APIYOSUN? AHH!..
ABİ SAVUNMASIZ Bİ ADAMA ÖYLE DAVRANMAN DOĞRU DİİL!.. KUSURA BAKMA, ENGEL OLMALIYIM!..
ULAN SEN DEMEDİN Mİ İYİ POLİS, KÖTÜ POLİS NUMARASINI YAPALIM DİYE!.. ŞİMDİ NE OLDU, NE COŞTUN?..
VAZ GEÇTİM! VAR MI Bİ İTİRAZIN?.. SAVUNMASIZ Bİ ADAMA EZİYET EDİLMESİNE ASLA İZİN VEREMEM!..
ZIBAMM

Ertesi gün ki Trafik-Narkotik maçına, Albay Henri belini incittiği için çıkamadı...

Hakemin başlama düdüğüyle birlikte Albırt, hem sahadaki futbolcularla hem de kafasındaki soru işaretleriyle mücadele etti durdu...

NARKO AFİK

Ve maçın altmış üçüncü dakikasında Albırt, bütün nedenleri sonuçlarla örtüştürdü ve olayların sis perdesini aralayarak içeri girdi...

HAHAY!.. YAŞASIN ÇÖZDÜM... DAHA ÖNCE NASIL AKLIMA GELMEDİ!.. ŞİMDİ SUÇLU KİMSE ONU ELİMLE KOYMUŞ GİBİ YAKALIYCAM!.. YALNIZ BİRAZ ACELE ETMELİYİM!..

TRAFİK

HEY TAKSİ!..

ABRAHAM
MALİ MÜŞAVİRLİK
MUHASEBE

RABIRT USTA
KÖŞEM OCAKBAŞI

CO
ŞARKÜTERİ

HEPİFEYS
Oto yedekparça
rulman

MİDNAYT BEYAZ EŞYA
CEKSIN MİDNAYT
VE OĞULLARI

CENİFİR
Mini
Köfte
Salonu

KİMSE KIMILDAMASIN! BU BİR SOYGUNDUR!

LÜTFEN FATURALARI ZAMANINDA YATIRIN

VEZNE

ASIL SEN KIMILDAMA ALÇAK!..

Olayın aslı şöyleydi... Tilki Ceki adında bir adam bin kadar hırsızla para karşılığı anlaşmış, onların her gece evlere ve işyerlerine girip bütün elektrikli ev aletlerini çalıştırmalarını sağlamıştı... Üç ay sonra bütün elektrik faturaları ödendiğinde Tilki Ceki gidip elektrik kurumunu soyacaktı ama olmadı, çünkü yasaların gelmiş geçmiş en büyük fedaisi kartal bakışlı Albırt olaya el koymuştur...

TUTUKLUSUNUZ BAYIM!..

TRAFİK

Ve Albırt için klasik bir son daha vardı... Leblebi çerez gibi topladığı üstün başarı madalyalarına bir yenisini daha eklemişti...

ÖNER GÜNAY

VAKUR BARUT

DİNLEMEDE

ÇOK SEVİYOS

↗ Apartmanın kapısından girdiğimde geyirip, geyiriğimin yankı yapması

↗ Dişlerimi fırçaladıktan sonra dişlerimde oluşan o temiz kayganlığı

↗ Okey falan oynarken 5 taş arasını okeye bağladığım zaman çekeceğim yerdeki taşın okey'i boşaltmasını ve aynı anda okey'i atıp kazandığım anı.

↗ Arkadaşlarla falan konuşurken, konuşma esnasında daşak lafına taşşak deyebilmek

↗ Büyük tuvaletimi ettiğimde çıkan o pis kokuyu, burnumu gömleğimin veya tişörtümün içine sokarak vücudumda kokan parfüm kokusunu koklamayı

Fatih Köktürk

↗ Sokakta sigara içtiğimde, sigaramın bittii zaman yolda su birikintisine attığımda çıkan o cıss sesini

↗ İki üç gün falan sıçmayınca tuvalete gidip sıçmaya başladığım anda kötüme suyu tutup suyun kötümü yaktığı anı

Tolga Köktürk

DEğişMEZ ABi

Ben adım gibi eminim... İnsanın cennette de kendini kötü hissedeceği an'lar olacaktır....
Hatta ve hatta cehennemde de iyi... Bu hiç değişmez abi... İyisi mi ölelim abi bir an önce ölelim .mına koyim..

Zafer K. (İskenderun)

Vakur Abi

Hep görüyoruz kendinize zarar vermeye çalışıyorsunuz. Kendinizi öldürmeye çalışıyorsunuz.
Lütfen yapmayın çünkü sizi çok seviyoruz biz. Metin olun Vakur ağabey. Adınıza layık davranın lütfen.

Boğazda boğulan 22 bin koyun şişip karaya vurdular mı yoksa ne oldular hala bi haber yok Vakur abi... Tırsıyorum Vakur abi.. ***Kemal Temiz/İST.***

Ulan, ne cins okuyucu..

Adam köşe yapmış okuyucu yazı göndersin diye; bi kaç lavuk çıkmış: "Vay, vakur ağbicim, canım abim, muhterem kardeşim, güzel Vakur'um.." Ne lan bu!? Şu yurdum insanı ne zaman vazgeçecek bu yalak zihniyetinden? Üstelik yazdıkları şeyler de bi mo'ka yarasa. Ulan hem yaranmaya çalşıyorsunuz, hem de adamdan küfür yiyorsunuz. Adam yazanın da .mına koyuyo, yazmayanın da. Şimdiye kadar yazmadık, lâfı yedik. Bari yazayım da yediğimiz boşa gitmesin..
Lan Vakur; niye var lan bu köşe, ne istiyon lan yazmayandan? Yiyosa yayımla lan bu yazıyı.
Yayımlasanız da .mınıza koyiim, yayımlamasanız da!

Merhaba Vakur Bey,

Size, içimden kopartabileceğim en samimi ve doğal (doğallığa dikkat!) şeyi gönderiyorum. Daha doğrusu şey ve hayat arasında kurduğum nacizane bağlantıları.

(Ben de bir havaya girdim, sankim Bilim Teknik'e makale gönderiyorum..)

Bir zamanlar hayatın bir tuvalet deliği kadar sıkışık ve fakat içindekilerin de bir o kadar boktan olduğunu düşünürdüm.

Bir gün aşkın mıçmak gibi bir duygu olduğunu farkettim. İlk hissettiğinizde hayatınızdaki en önemli şey haline gelir. Yeri ve zamanı yoktur ve erteleyemezsiniz de. Garip bir telaş sarar her yanımızı. Mıçarken duyduğunuz mutluluksa inanılmazdır. Hafifler, rahatlarsınız, başka bir şeyle ilgilenmek olası değildir. Ama bittiğinde geriye kalan sıradan, iğrenç bir mok parçasıdır. Bir an önce sifonu çekip kurtulmaya bakarsınız...

Çok mu moktan takıntılarım var sizce?

Ha unutmadan iyi yıllar.

Esra-Ankara

Vakur abicim,

Abicim ben bir çocuğu sevdim. (Beni tanımıyordu.) Ondan hoşlandığımı belli etmek için neler yaptım. Ona notlar yazdım. Her gördüğümde onu gösterip, bak işte sevdiğim çocuk diye bağırdım. Çocuğun hayatıyla ilgili herşeyi öğrendim. Kantin duvarlarına onun adını yazdım. Beş aydır durumu ona belli etmek için çırpındım durdum.

Gel gör ki o beş ay sonra en fazla on saniye süren "Bak oğlum şu kız senden hoşlanıyor" lafıyla onu sevdiğimi anladı. Ey erkekler her boka kafanız çalışıyor da aşka gelince tekliyosunuz be oğlum..

Vakur abi hadi öptüm...

Bi kız işte

Benim bazı sorularım var Vakur abi, insanlık namına öğrenmek istiyorum;

Birileri bir kamyondan aç insanlara rastgele yiyecek atarken mutlu mudur mutsuz mu?..

Bi soru daha söyliyim;

Savaş, dejenerasyon, eroin yarışsalar hangisi hangisini miker...

Lamia-Üsküdar

MASTDER

MASTURBATÖRLER DERNEĞİ

Mastrbatör manifesto: 1 - Kadın-erkek uzaktan sevilmeli. Aşka sex karıştırılmamalıdır. **2**- sex hayal gücünü öldürür, masturbasyon körükler. **3**- Masturbasyonun sivilce yaptığıdoğru değildir. **4**- Yalnızlığa inancı arttırır. Yalnız birey güçlü bireydir. **5**- İnsanlığı daha aydınlık günlere götürecektir.

ATTIRDIĞINIZ YERE GÖRE KARAKTER TAHLİLİ

Dona Abazanlığın doruklarındasınız. Odada iki dakka yalnız kalsanız hemen sıvazlamaya başlıyorsunuz. Birkaç gün sonra taşaklarınızdan yükselmeye başlayan kokuyu önemsemeyecek kadar vurdumduymaz ve antisosyalsiniz. Büyük olasılıkla, ıslak donla dolaşmaktan mütevellid idrar yolları enfeksiyonundan şikayetçisiniz.

Tuvalete: Düzenli bir abazanlık yaşantınız var. Gündelik işlerinizle meşgul olurken otuzbir saatiniz geldiğinde tuvalete gidiyor, otuzbirinizi çekiyor ve işlerinize geri dönüyorsunuz. Birgün aksatsanız ertesigün mutlaka telafi ediyorsunuz. Bu monoton hayatın sıkıcılığından bazan çok bunalıyor ve bir çıkış yolu bulamıyorsunuz. Sık sık eş dost akraba ziyaretine gitmeli ve onların tuvaletlerinde değişik fanteziler denemelisiniz.

Dergi aralarına: Çok beleşçisiniz. Beleşçi olduğunuz kadar yüzsüzsünüz de. Dergileri hep ondan bundan ödünç alıyorsunuz, sonra da yapışmış sayfalarla sırıta sırıta geri veriyorsunuz. Bu nahoş tavırlarınızdan dolayı dostlarınızın hızla sizden uzaklaşmalarına bakılacak olursa siz yakında karşı cinsle ilişkiye girip mala filan bile vurursunuz...

Yerlere: Pis, pasaklı ve iğrençsiniz. Evinizin kapısını açınca insanın suratına ayak, taşak, ter ve nefes kokusu karışımı yoğun bir bulut çarpıyor. ama siz evden pek çıkmadığınız için bunun farkında değilsiniz. İçinizde büyük işler başarmanızı sağlayabilecek bir potansiyel var ama günde beş kere otuzbir çekmekten büyük işler aklınıza bile gelmiyor.

Avuca: Yakın gelecekte büyük olaşılıkla yerlere attıracaksınız ancak henüz ailenizle oturduğunuz için son anda elinizle kapatıyorsunuz.

Selpaka: Tam bir hanımevladısınız. Çekingen, sıkılgan ve süklüm püklümsünüz. Attırırken bile kulaklarınızda annenizin "Ortalığı kirletme!" diyen sesi yankılanıyor. Hamamcı olup donu kirlettiğinizde donun önünü ıslatıp -biraz da çitileyip- banyonun ortasına bırakarak "Aa, kilodumu şuraya koyduydum su dökülmüş ıslanmış" süsü vermek istiyorsunuz. Şunu bilin ki kimse bu numarayı yemez.

Prof. MEMO

GEZİNTİ

Kaldırımda yürürken kadınlara bakarım
Görmek için biraz köt binbir takla atarım
Uzun ise etekler onlara çok kızarım
Açık göbek, mini, tayt, çıplak bacak ararım..

İncelerim onların köt ve memelerini
İstemsiz taşlaşan şu fiki yemelerini
"Haydi kaldır, domalt, sok, kanırt!" demelerini
Düşünerek el cepte fikimi sıvazlarım..

Görsem şöyle irice yuvarlacık bir kâse
Fikim onu gösterir o nereye yönelse
Ee, biz de gidiyoruz fik nereyi gösterse..
Kendi güzergahımdan hayli uzaklaş.nım..

Onlar da istiyorlar deli gibi fikişmek
Dam ve barrak bir olup saatlerce yiyişmek
Ordan geçen bir fiki tutup yolda tepişmek
Bunları düşündükçe için için azarım..

Kadın kısmı ister ki kendi illa naz etsin
Erkek "aç şu kötünü, fikem" diye diretsin
Memo ısrarcı değil, kadın ile ne etsin?
Yoldan eve varınca otuzbirden çatlarım..

Âşık MEMO

MASTDER

MASTURBATÖRLER DERNEĞİ

Başkan: B.Üstün
Bşk.Yard.: Memo Tembel çizer,
Üyeler: B.Baruter, M.Coşkun, S.Gönülay, Semra Can, Aslan Özdemir, Deniz Pak, Cihan Özer, Emrah Ablak, Ahmet Baki, Tolga Aközenler, Suat Kahraman, Tuğrul Dönmez, Cengiz Üstün, Şeref Canlı, Hakan Selçuk Bacak, Aykut Yılmazer, Kerem Doyan, Mertel Burmalı, Unsal Çakmaklı, Serkan Özyurt, Psikopat Tıpçı Serkan, Fatih Özpolat, Barış Yalçın, KK (FBL), Haldun Çelik, Serkan Kaya, Engin Ümer, Mustafa Yıldırım, Sertan Altay, Armağan Kuşçu, Şeref Canlı, Hakan Bacak, Coşar Pişkin, Önder Arslan, Hasan Çetinkaya, Fatih Kalkan, Mefaret Aktaş...

Mektupla siz de katılın
(Masturbasyonun onuru sex'i yenecek!)
Telefonla başvurular geçersizdir!

NOT: MASTDERCİLER!. ÜYE KARTLARINIZ HAZIRLANIYOR! AÇIKLAMA GELECEK SAYIDA...

MEMO TEMBELÇİZER

6-MONYOK ŞEHİTLER AZRAİL TATİLDE

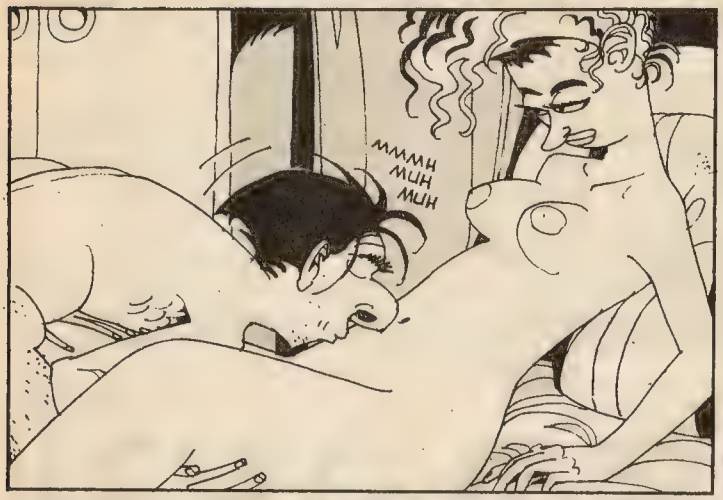

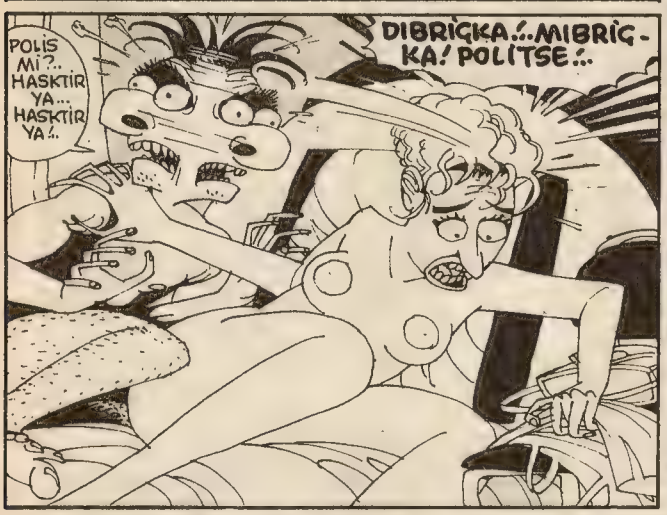

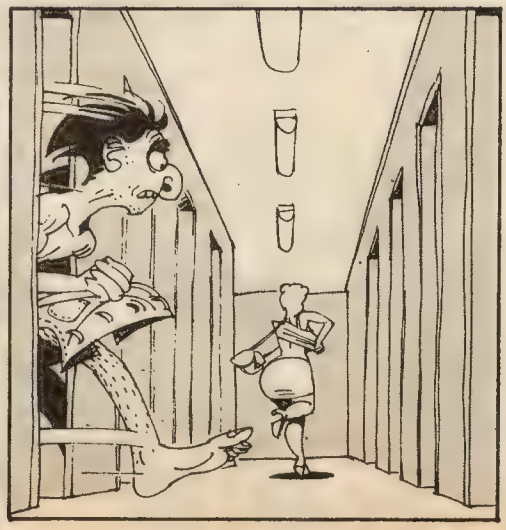

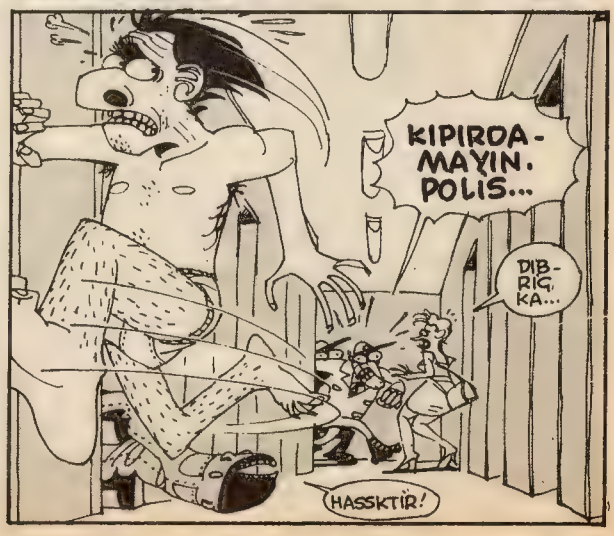

BEN YOK FUHUŞ! BEN TURİSTA! RUMEN-KA TURİSTA!
YÜRÜ LAN!
KOMSERİM ADAMIN BİRİ KAÇIYOR..:. NAYAPAYIM...
KAÇSIN BAKALIM, NEREYE KAÇIYOSA, HE HE!
ULAN KORİDOR BURDA BİTİYOMUŞ! ŞİMDİ SIÇTIK!
GİT GETİR BAKALIM ŞU KAÇAN SALAĞI...
BAŞÜSTÜNE!
AÇIL! AÇIL!
DOPUR DOPUR
SOKTUMUN KAPILARI HEPSİ KİTLİ GALİB... HAH!..
RAHAT DUR, HİBİNA!. KAÇAMAYA-CAN İŞTE!..
TRIK
AÇILDI...
HASSİKTİR MEMO!
N'OLUYO YA! N'OLU.... MEMCOŞ!
LAN MANYAK MISIN, KAFAYI MI YEDİN?. KAPIYI VUR BARİ LAVUK!..
OLUM, POLİS GELİYO POLİS.. OTELE BASKIN YAPIYOLAR!..
BLAM
FIKIRTI FIKIRTI
POLİTSİ...
N'APIYON ABİCİM YA?! NE POLİSİ YA!.. N'APIYON YA?! PENCEREDE N'APIYON, AŞA MI ATLIYCAN!. HAY KOYİİM YA!..
DIBRİĞIKA POLİSKA!
TEK KAÇIŞ BURASI OLUM, BAŞKA NEREDEN KAÇICAZ?.
AÇIN LAN, AÇIN! KANUN NAMINA!.
DONK! DONK!
DIBRİĞ MIBRİĞ!
OLUM DÜŞERİZ, KAFA, GÖZ KALMAZ, HEM HATUN N'OLUCAK?.
SİKTİRET OLUM KARIYI.. KENDİ GÖTÜMÜ-ZÜ KURTARALIM. ACELE ET!..

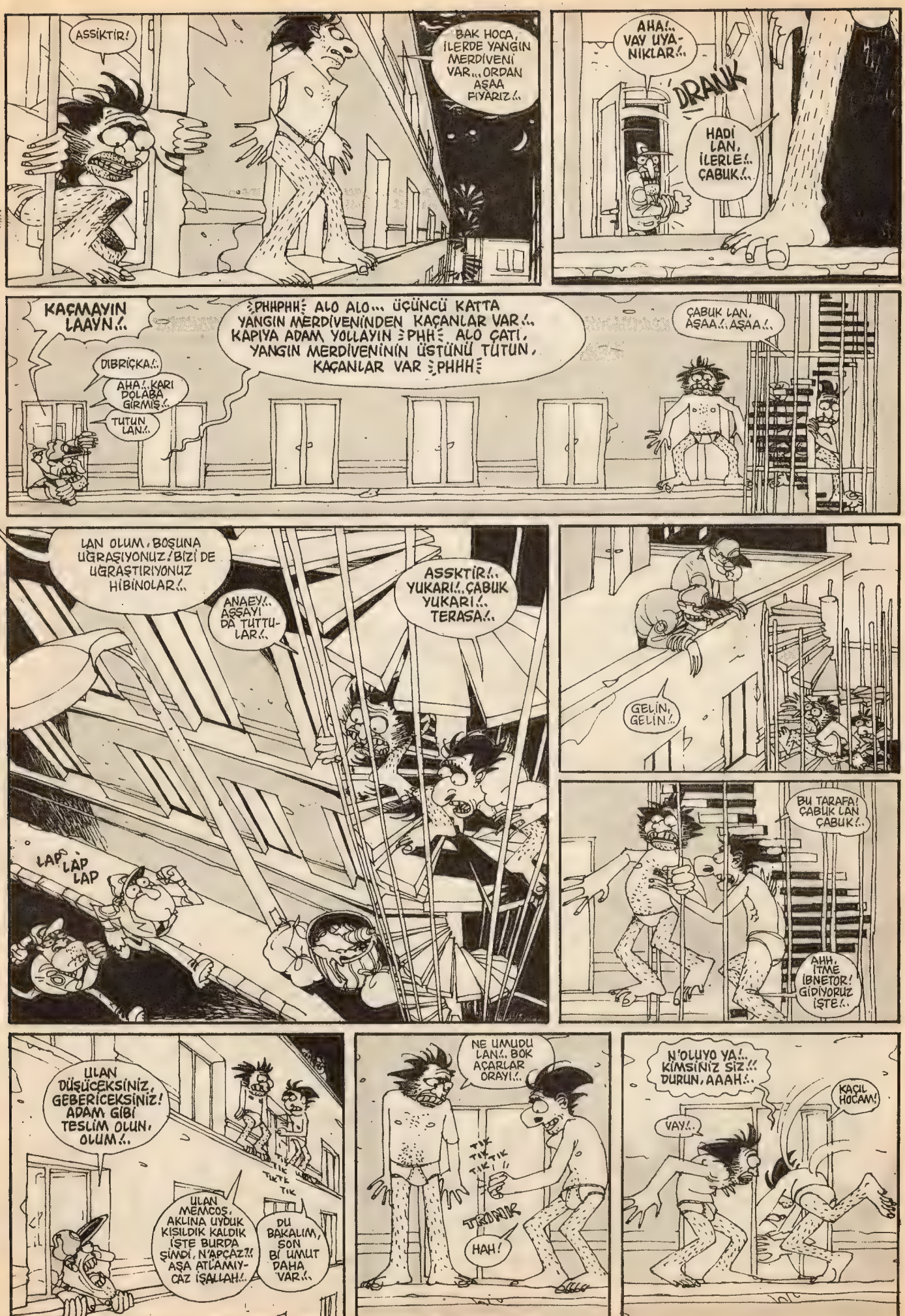
ASSİKTİR!
BAK HOCA, İLERDE YANGIN MERDİVENİ VAR... ORDAN AŞAA FIYARIZ!..
AHA!.. VAY UYANIKLAR!..
DRANK
HADİ LAN, İLERLE!.. ÇABUK!..
KAÇMAYIN LAAYN!..
:PHHPHH: ALO ALO... ÜÇÜNCÜ KATTA YANGIN MERDİVENİNDEN KAÇANLAR VAR!.. KAPIYA ADAM YOLLAYIN :PHH: ALO ÇATI, YANGIN MERDİVENİNİN ÜSTÜNÜ TUTUN, KAÇANLAR VAR :PHHH:
ÇABUK LAN, AŞAA!..AŞAA!..
DIBRİÇKA!..
AHA!..KARI DOLABA GİRMİŞ!..
TUTUN LAN!..
LAN OLUM, BOŞUNA UĞRAŞIYONUZ! BİZİ DE UĞRAŞTIRIYONUZ HİBİNOLAR!..
ANAEY!.. AŞAYI DA TUTTULAR!..
ASSKTİR!.. YUKARI!..ÇABUK YUKARI!.. TERASA!..
LAP LAP LAP
GELİN, GELİN!..
BU TARAFA! ÇABUK LAN ÇABUK!..
AHH, İTME İBNETOR! GİDİYORUZ İŞTE!..
ULAN DÜŞÜCEKSİNİZ, GEBERİCEKSİNİZ! ADAM GİBİ TESLİM OLUN, OLUM!..
TIK TIKTE TIK
ULAN MEMCOŞ, AKLINA UYDUK KISILDIK KALDIK İŞTE BURDA ŞİMDİ, N'APÇAZ?! AŞA ATLAMIYCAZ İŞALLAH!..
DU BAKALIM, SON BİR UMUT DAHA VAR!..
NE UMUDU LAN!.. BOK AÇARLAR ORAYI!..
TIK TIK TIK!!
TRINK
HAH!
N'OLUYO YA!.. KİMSİNİZ SİZ!.. DURUN, AAAH!..
KAÇIL HOCAM!
VAY!..

L-MANYAK SOLDAN SAĞA: METİN İD, KAAN ERTEM, SUAT GÖNÜLAY, CENGİZ ÜSTÜN, BAHADIR BARUTER, CAN BARSLAN, YILMAZ ASLANTÜRK, ŞÖNER GÜNDAY, KEMAL KENAN, SELÇUK ERDEM...

SON

EZİK ŞARKICI ALTUĞ

Yazar-Çizer: Kaan Ertem

pano

DUYURU: 'L'-MANYAK PANO'DA MEKTUP ARKADAŞI İLANLARI YAYINLANMAZ

Önüme konan parçayı çalabilecek kadar gitar çalabiliyorum. Halk müziği seven bağlama veya gitar çalan akadaşlar lütfen beni arayın. Beraber çalalım, söyleyelim.
Ümit Balta
578 79 12

Hiç kullanılmamış, kılıfında Applause marka Aviation-Akustik gitar acilen satılık. 300 USD.
Tlf.Ev, akşamları: 244 57 94 - İş: 245 55 48
Cengiz Yıldız

Güzel sanatlar sınavlarına hazırlanmak için daha ne bekliyorsunuz. Yalnız 5 kişi
249 92 45

Sevgili L-Manyakçılar
Elimde hiç kullanılmamış (vallah bi kere taktım) toptan gözlük UV filtreli sadece 3.000.000. İlgilenenler saat 22.00'"den sonra: 370 07 45
Özgür - İzmir

Selam, ben İzmir'den Berk, elimde Tom Clancy "Without remorse" kitabı var ve uygun fiyattan alıcı arıyor, ayrıca eğer elinizde Manowar'ın sözleri varsa haberleşelim. Yoksa da bana yazabilirsiniz. Sloganım "DÜNYA BANA DAR GELİYOR" sizden haber bekliyorum.
Tel: 0232 368 04 13 (09.00-11.00-22.00 arası) 1748 sok No:94/7 35530 K.Yaka-İzmir.

Dire Straits ve Megadeth'in bazı notalarını arıyorum. Ayrıca bu tarz müzik hakkında anlatacağınız şeyler varsa, bana tam bir ay sonra burada cevap verin, yazışalım. (The boy under a fucking load)

"Oradakilere"
Felsefe, insan, rock, düş, ekoloji ve sanat dergisi MAVİ-SİYAH gösterdiğiniz (yoğun) ilgi neticesinde tüm hızıyla yayın hazırlıklarına başlarken kendisine ait kitabı olmayanlar için de ortak bir deneme kitabı çıkartma hazırlıklarına da başladık. MAVİ-SİYAH'a gösterdiğiniz ilgiyi "Kitapsızların kitabına" da göstereceğinizi umuyor denemelerinizi (şiir, kısa hikaye, öykü vb) bekliyoruz. Yüzünüzde tebessüm, yüreğinizde sevgi ve umut eksik olmasın.
Mavi-Siyah adına Utku Deniz
P.K.:64 Hopa/Artvin

Fanzin... Görünmez Adam... İlk sayı... Posta Dahil 150 bin...
Darüleceze Cad. İdil sok. İdil sit. No:1/3 Okmeydanı/İstanbul

Sahibinden satılık elektogitar Hohner Sp-viper II Profesyonel siyah sedefli sap 320 USD ilgilenenler için 18.00'dan sonra Özgür Arı 0-212-618 90 09

Amiga 1200 almak istiyorum
Tel:(0232) 256 62 21 - İzmir

Satılık Amiga+yazılım+donanım
Murat
0216 - 380 73 82

Sevgili L-Manyak'çılar
Ben 19 yaşında özellikle Metallica'nın hastası olan bir herifim. 2 senedir gitar çalıyorum. Bulutsuzluk özlemi grubundan hangi şarkı olursa olsun akorları kabulümdür. Benden istenilen akor olursa göndermeye hazırım (gitar çalan kızların hastasıyım) Beni fazla bekletmeyin.. Muck!
Eray
D.M.O Loj. B blok D:10 Ünalan-Üsküdar/İST.

Coca-Cola ve Queen fanlarıyla tanışmak, yazışmak, ürün-kültür alışverişi vs. vs. Espri, sınırsız yaratıcılık, freedom ve en güzeli paylaşım.
Ali Hacıoğlu
Feslikan Mah.
İnönü Cd. Yapıt 2
Apt. No:38/3
20020 Denizli

Akmartı'lı Barış'tan, İlkadım'lı Belgin'e,
Belgin seni çok seviyorum. Yazın sana olan derin bakışlarımdan anlamalıydın. Oysa sen bana hep soğuk davrandın. Yanımda 15-20 dakikadan fazla bile oturmadın. biliyorum senden hoşlandığımı biliyordun, demek ki senin hislerin benimkinden farklıydı. Yaz sonuna doğru artık bir hal, hatır bile sormamaya başladın. Buna çok üzülmüştüm. Umarım bu yazıyı okursun ve seni ne kadar çok sevdiğimi anlarsın. Umarım yazın, yazdığım aşk mektubumu sana verebilirim.
Bilkent'ten Barış

Hey sen!
Evet sen, bunu okuyan, sağına soluna bakma senden söz ediyorum. Eğer elinde Because You loved me (Celine Dion), Father Figure (George Michael), I can't just stop loving you (Michael Jackson), I'd lie for you and that's the truth (Meat Loof) adlı parçaların sözleri varsa hala ne duruyorsun yerinde. Çabuk bana onları postala. karşılığında iyi bir mektup arkadaşı kazanabilirsin.
Sezi Toprakçı
Kavisli Sok. Bahar Apt 25/15 Suadiye-İST.

Selam vs.vs...
Elimde NİRVANA-NEVERMİND albümünün tüm söz ve akorları mevcut. Bunları yine NIRVANA-Unplugged'un söz ve akorları ile değiştirmek istiyorum. Mavi sakal, Egoist Kargonun eski parçası olan "Yıllar sonra" ya da diğer rock parçalarla da değiştirebilirim.
Ender
T.Ü.Tekirdağ Ziraat Fak. Tekirdağ

eXpress
alfabetik hayat ansiklopedisi

0 0 0 0 0 0 1 4 | 0 0 0 0 0 0 1 4

1 Şubat 1997 - Sayı: 14 - Sahibi: Şimera Basın Yayın Ltd.Şti. - Sorumlu Yazı İşleri Müdürü ve Editör: Bahadır Baruter
Bigsyr Tsrm: hknkrtsh -Sayfa Sekreteri: Aydın Şahin - Dizgi: Cebrail Okçu - Montaj: Kadri Çavuşoğlu - Satış: Cüneyt Aydın - İşletme: Orhan Acar
Ofis Sorumlusu: Fikret Özdemir Halkla İlişkiler: Suzan Çark - Muhasebe: Yaşar Akşahin - Tel: (0212) 251 42 44 - 251 57 54 Fax: 251 52 67 - Baskı: İlkcak Matbaası - Dağıtım: Biryay A.Ş.
Adres: İstiklal Caddesi İmam Adnan Sokak Çağatay İş Hanı No:18/17 80800 Beyoğlu/İstanbul

ABONELİK KOŞULLARI: AMERİKA - (UÇAK) 1 yıllık Abone bedeli - 50 $ - 6 aylık Abone bedeli - 25 $ ● UZAKDOĞU - (UÇAK) 1 yıllık Abone bedeli - 65 $ - 6 Aylık Abone bedeli - 30 $ ● AVRUPA (POSTA) 1 yıllık Abone bedeli - 45 DM - 6 aylık Abone bedeli - 25 DM ● AVRUPA (UÇAK) 1 yıllık Abone bedeli - 55 DM - 6 aylık Abone bedeli - 25 DM ● YURT İÇİ (POSTA) 1 yıllık Abone bedeli - 1.600.000 TL - 6 aylık Abone bedeli - 800.000 TL ● BANKA HESAP NUMARALARI: Mark hesabı: 3002462 - 0 ● Dolar hesabı: 3002461-2 ● TL hesabı: 1100384-7 ● (Hesap numaralarının hepsi Yapı Kredi Bankası, Parmakkapı Şubesine aittir).
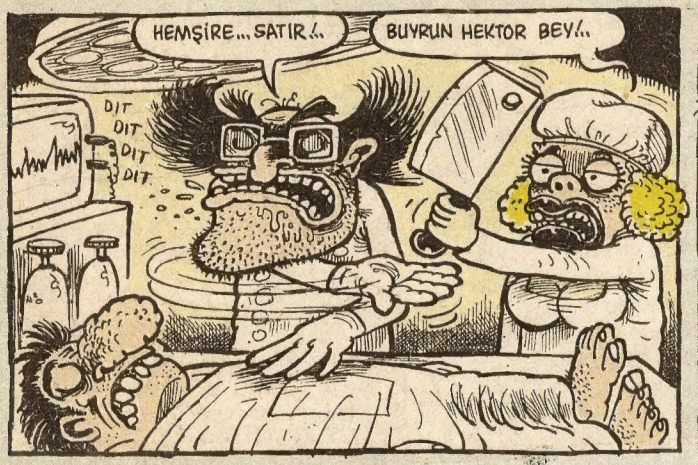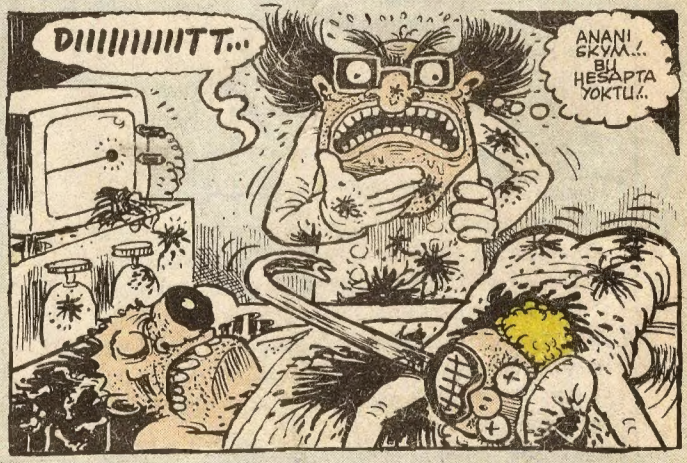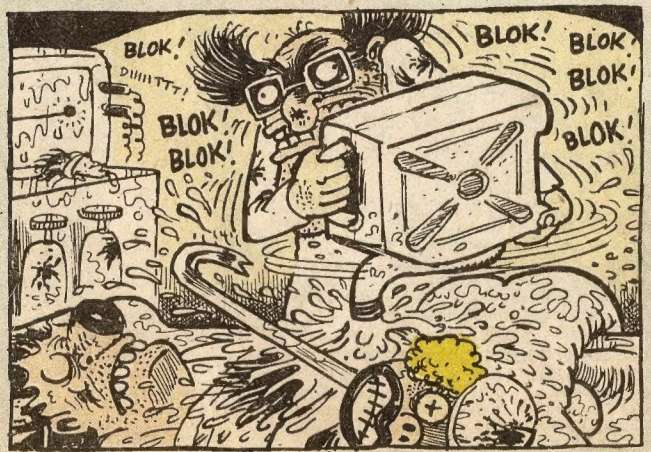
KUDUZ DOKTOR HEKTOR